



# MICHAŁOWICE

GMINNY INFORMATOR  
SIERPIEŃ-PAŹDZIERNIK 2024 (3/2024)

ISSN 2956-5235  
WYDAWNICTWO BEZPŁATNE







## URZĄD GMINY MICHAŁOWICE

Reguły, ul. Aleja Powstańców Warszawy 1, 05-816 Michałowice  
tel. 22 350 91 91, fax: 22 350 91 01, sekretariat@michalowice.pl, www.michalowice.pl

**Centrala:** 22 350-91-91 oraz tonowo wybierając nr wewnętrzny:

- |  |   |
|--|---|
| 0 – Kancelaria ogólna;                                 | 10 – Zieleń;  |
| 2 – Dowody i meldunki;                                 | 11 – Numery porządkowe nieruchomości i dzierżawa gruntów; |
| 3 – Działalność gospodarcza;                           | 12 – Podział nieruchomości i rolnictwo;                   |
| 4 – Awaryjne wodno-kanalizacyjne;                      | 13 – Planowanie przestrzenne;                             |
| 5 – Rozliczanie opłat wodno-kanalizacyjnych;           | 14 – Zamówienia publiczne;                                |
| 6 – Podatki;   | 15 – Promocja;  |
| 7 – Inwestycje wodno-kanalizacyjne;                    | 16 – Kultura i sprawy społeczne;                          |
| 8 – Utrzymanie dróg;                                   | 17 – Zarządzanie kryzysowe;                               |
| 9 – Utrzymanie porządku i czystości, odpady komunalne; | 18 – Oświetlenie uliczne.                                 |

### Telefony bezpośrednie:

Sekretariat Wójta – 22 350-91-50  
Sekretarz Gminy – 22 350-91-87  
Skarbnik Gminy – 22 350-91-53  
Biuro Rady Gminy – 22 350-91-70

**Kasa Urzędu:** (22) 350-91-14  
Godziny pracy: poniedziałek: 9.10-17.30,  
wtorek: nieczynne, środa: 8.10 – 15.30,  
czwartek-piątek: nieczynne  
w ostatnim dniu miesiąca: 8.15-12.00

Rozliczanie faktur za wodę i kanalizację – 22 350-91-30

## Gminne jednostki organizacyjne

- Gminny Ośrodek Pomocy Społecznej Gminy Michałowice**  
Reguły, ul. Aleja Powstańców Warszawy 1, 05-816 Michałowice,  
tel. 22 350 91 20; 22 350 93 28
- Centrum Usług Wspólnych**  
Reguły, ul. Aleja Powstańców Warszawy 1, 05-816 Michałowice,  
tel. 22 350-91-60, fax 22 350-91-61
- Gminna Komisja ds. Profilaktyki i Rozwiązywania Problemów Alkoholowych w Michałowicach z siedzibą w Nowej Wsi**  
ul. Główna 52 A, 05-806 Komorów  
tel. 22 758-28-22 (dyżury w każdy czwartek w godz. 17.00-19.00)
- Zespół Szkół Ogólnokształcących im. Marii Dąbrowskiej w Komorowie**  
ul. Marii Dąbrowskiej 12/20  
05-806 Komorów,  
tel. 22 758-06-37 ZSO i SP  
tel. 22 758-02-48 liceum
- Zespół Szkolno-Przedszkolny im. Mikołaja Kopernika w Nowej Wsi**  
ul. Główna 96, 05-806 Komorów  
tel. 22 758-26-05 szkoła  
tel. 22 758-26-51 przedszkole
- Szkoła Podstawowa w Michałowicach**  
tel. 22 723-86-21
- Gminne Przedszkole w Michałowicach**  
Reguły ul. Kuchy 9, 05-816 Michałowice,  
tel./fax 22 188-10-50
- Gminna Biblioteka Publiczna im. Zbigniewa Herberta w Michałowicach**  
ul. Raszyńska 34  
tel. 22 723 86 00  
Filia biblioteki mieści się w Nowej Wsi (budynek gminnego przedszkola)  
ul. Główna 52A,  
05-806 Komorów  
tel./fax 22 758-28-72
- Gminna Biblioteka Publiczna im. Marii Dąbrowskiej w Komorowie**  
Kraszewskiego 3,  
tel. 22 350 96 35, fax. 22 350 91 19

## Ważniejsze telefony

**TELEFON ALARMOWY** – 112

**POLICJA** – 997

**Komisariat Policji**

05-816 Michałowice; ul. Kuchy 15  
tel. 22 753-40-45; 47 724 67 45  
(telefon czynny całodobowo)

**Komenda Powiatowa**

22 758-60-81; 47 724 62 13

**STRAŻ POŻARNA** – 998

Państwowa Straż Pożarna Pruszków  
Telefon alarmowy 22 758 62 52

Ochotnicza Straż Pożarna w Nowej Wsi  
ul. Główna 2

tel. alarmowy 22 758-26-87, 881-444-664

**POGOTOWIE ENERGETYCZNE** – 991

tel. 22 340-41-00

**POGOTOWIE GAZOWE** – 992

Awaryjne: 22 667-30-73 do 78

**STAROSTWO POWIATOWE**

tel. 22 738-14-00

**OŚWIETLENIE ULICZNE**

Firma „ŚWIECKI”, konserwacja@swiecki.pl,  
tel. 22 886-48-26; 692-469-767

**AWARIE SIECI WODOCIĄGOWEJ**

POMP 4 EKO SP. Z O.O.

tel. 22 759 03 03; 514 797 022

**AWARIE SIECI KANALIZACYJNEJ I SANITARNEJ**

Konserwacja sieci kanalizacyjnej

Konsorcjum firm:

Usługi Asenizacyjne Leon Szelaż, 05-090 Raszyn,  
ul. Słowikowskiego 62A i Marek Juchniewicz,  
02-777 Warszawa, ul. Romualda Gutta, nr 1, lok. 31.  
Awaryjne: 507-171-429, 22-720-33-97 (telefony całodobowe)

**POGOTOWIE RATUNKOWE** – 999

**NOCNA POMOC MEDYCZNA**

ZOZ „Piastun”; Piastów; ul. Reja 1

tel. 22 753-81-37

**PRZYCHODNIE LEKARSKIE**

- „Amedica”, ul. Główna 104, 05-806 Granica

tel. 22 724 48 28

- „Arka” Komorów, ul. Beryłowa 34

tel. 22 758-00-85

- RES-MED. Michałowice, ul. Ludowa 7

tel. 22 753-04-04

- Przychodnia Lekarska ZDROWIE

Komorów, ul. Turkusowa 5, tel. 22 759-16-57

**APTEKI**

- Apteka 24h Pruszków, ul. Armii Krajowej 44

tel. 22 759 53 84

- „Leśna” Komorów, ul. Ceglana,

tel. 22 758-02-21

- „Ostoja” Komorów, ul. Beryłowa 34,

tel. 22 758-00-82

- Apteka w Michałowicach, ul. Jesionowa 40,

tel. 22 723-91-83

- Apteka w Michałowicach, ul. Parkowa 1a,

tel. 22 753-09-80

## Urzędy pocztowe

**URZĄD POCZTOWY**

**W MICHAŁOWICACH**

ul. Raszyńska 34

05-816 Michałowice-Osiedle

pon.: 14:00-20:00

wt.-śr.: 13:00-19:00

czw.-pt.: 09:30-15:30

sob.-niedz. Zamknięte

**URZĄD POCZTOWY W REGUŁACH**

ul. Aleja Powstańców Warszawy 1

05-817 Reguły

pon.: 13:00-20:00

wt.: 12:00-19:00

śr.: 12:00-19:00

czw.: 08:00-15:00

pt.: 08:00-15:00

sob.: nieczynne

**URZĄD POCZTOWY W KOMOROWIE**

ul. Krótka 2

05-806 Komorów

pon.: 14:00-20:00

wt.: 14:00-20:00

śr.: 11:00-17:00

czw.: 8:00-15:00

pt.: 8:00-14:00

sob.: nieczynne



# Spis treści:

## SAMORZĄD

Wójt gminy odznaczona medalem „Za Zasługi dla Policji”	s. 4
Kolejne inwestycje z dofinansowaniem zewnętrznym	s. 4
Superpuchar dla gminy Michałowice!	s. 5

## INWESTYCJE

Uroczyste podpisanie umowy na zagospodarowanie przestrzeni parku w Regułach	s. 6
Wkraczamy w piąty wymiar recyklingu	s. 7
Elektryczne autobusy już w drodze	s. 8
Nowe oblicze terenów wzdłuż ul. Spacerowej w Michałowicach	s. 9
Skwer w Komorowie – nowy i wyczekiwany	s. 9
Wkrótce w naszej gminie przybędą nowe odcinki sieci wodociągowej oraz kanalizacji sanitarnej	s. 10
Zbiorniki w Michałowicach	s. 10
Przebudowa ulic	s. 11
Otrzymaliśmy pozwolenia na budowę dwóch dużych inwestycji w Regułach: szkoły oraz przychodni zdrowia	s. 12
Uczniowie nowowiejskiej szkoły usłyszą ciszę	s. 14
Zakończyliśmy remont zabytkowego cmentarza	s. 15

## INFORMACJE OD WÓJT GMINY

Nowy pomnik przyrody	s. 15
Dbamy o drzewa	s. 15
W obronie lasów	s. 16
Spotkanie dotyczące tras rowerowych wzdłuż linii WKD	s. 17
Oświetlenie uliczne	s. 18
Polecajki książkowe	s. 18

## AKTY PRAWNE

Zakończyliśmy prace nad Strategią Rozwoju Gminy Michałowice 2023-2040	s. 19
Uchwała krajobrazowa – pozostały 2 miesiące na dostosowanie reklam!	s. 20

## ZEBRANIA

Zebrania w sołectwach i osiedlach	s. 22
-----------------------------------	-------

## WSPIERANIE DZIECI I RODZIN

Zbiórka dla powodzian	s. 28
Wsparcie dzieci i młodzieży oraz ich rodziców. Zgłaszane trudności z perspektywy działalności Gminnego Ośrodka Pomocy Społecznej Gminy Michałowice w roku 2024	s. 29

104. urodziny Pani Antoniny Miaskowskiej	s. 36
--	-------

## EKOLOGIA

Nie pozostawiaj odpadów pod PSZOK	s. 37
Dzikie zwierzęta – jak im pomóc?	s. 37
Liście w ogrodzie	s. 38

## SPORT

VI Półmaraton „Lasy nad Utratą”	s. 39
Malina Ożóg, mieszkanka Michałowic, Mistrzynią Świata WKA Karate Kumite	s. 40
II Mistrzostwa w Bilardzie Holenderskim	s. 41

## WYDARZENIA

Gminny Dzień Psa	s. 41
Obchody 80. rocznicy powstania warszawskiego w gminie Michałowice	s. 42
Gminny Dzień Bezpieczeństwa i Odporności 2024	s. 48
„Fajne laski noszą kaski” – sesja zdjęciowa	s. 50
Dni Gminy Michałowice 2024	s. 52
Spotkania w sali multimedialnej	s. 54
Pożegnanie Lata w sołectwach i osiedlach	s. 56

## OŚWIATA

Nowy rok szkolny 2024/2025	s. 58
Ogólnopolski Program Grantowy „Rosną z matematyką” – Przedszkole im. Mikołaja Kopernika w Nowej Wsi	s. 59

# S. 17

Spotkanie dotyczące tras rowerowych wzdłuż WKD



# S. 29

Wspieranie dzieci i rodzin



# S. 48

Dzień Bezpieczeństwa i Odporności



**Autorzy tekstów:** Katarzyna Adamczyk, Marcin Bójko, Paweł Jasiun, Szymon Kubicki, Mariusz Marcysiak, Angelika Niedzieska, Magdalena Nowak-Segieta, Małgorzata Pachecka, Katarzyna Stygińska, Magdalena Zielińska

**Skład i łamanie:** dbPRINT Sp. z o.o., [www.dbprint.pl](http://www.dbprint.pl) **Grafiki:** freepik.com, AdobeStock.

**Zdjęcia:** Marcin Bójko, Mariusz Marcysiak, Angelika Niedzieska, Małgorzata Pachecka, Paweł Jasiun, Katarzyna Stygińska [www.mazovia-sgzm.pl](http://www.mazovia-sgzm.pl) (str. 5). **Okładka:** Nowo zagospodarowane tereny przy ul. Spacerowej w Michałowicach.

**Druk i oprawa:** dbPRINT Sp. z o.o.

**Wydawca:** Gmina Michałowice, Reguły, al. Powstańców Warszawy 1; 05-816 Michałowice.

Napisz do nas: [biuletyn@michalowice.pl](mailto:biuletyn@michalowice.pl)

# Wójt gminy odznaczona medalem „Za Zasługi dla Policji”

**Jest nam niezmiernie miło poinformować, że Małgorzata Pachecka, wójt gminy Michałowice została odznaczona brązowym medalem „Za Zasługi dla Policji”. Gratulujemy!**

Wójt, Małgorzata Pachecka otrzymała medal "Za Zasługi dla Policji" z rąk podsekretarza stanu w MSWiA, Wiesława Leśniakiewicza podczas uroczystego apelu, który odbył się 22 lipca br. w Komendzie Stołecznej Policji, przed Pałacem Mostowskich w 105. rocznicę powstania Policji Państwowej.

To zaszczytne odznaczenie jest formą podziękowania i uznania za współpracę z jednostkami policji, które jest przyznawane przez Ministra Spraw Wewnętrznych i Administracji. Honoruje

osoby, które wykazały się wybitnym zaangażowaniem w realizację zadań policji. Doceniono działania wójt związane m.in.: z dofinansowywaniem służb ponadnormatywnych policji, dzięki którym mamy zwiększoną liczbę patroli policyjnych na terenie gminy, dofinansowaniem zakupu sprzętu i samochodów dla Komisarjatu Policji w Regułach oraz komendy Powiatowej Policji w Pruszkowie, a także wspólnie podejmowane inicjatywy społeczne, w tym patrole porządkowe w ramach działań Ekopatrolu, spotkania z mieszkańcami, stałą współpracę z GOPS, współorganizowanie Dni Bezpieczeństwa czy akcją „Jabłko czy Cytryna”, w ramach której uczniowie wraz z policją monitorują prędkość samochodów na drogach w naszej gminie.



Przyznanie medalu „Za Zasługi dla Policji” określa uchwała z dnia 7 czerwca 2001 r. o ustanowieniu Medalu za Zasługi dla Policji oraz Medalu imienia podkomisarza Policji Andrzeja Struja.

## Kolejne inwestycje z dofinansowaniem zewnętrznym

**3 października br. podpisaliśmy umowę na dofinansowanie dwóch inwestycji: zagospodarowania terenu wokół zbiorników retencyjnych w Michałowicach i akwenu w Komorowie. Wartość wsparcia finansowego wynosi 4 000 000 zł.**

Metamorfoza terenów przy zbiornikach retencyjnych w Michałowicach rozpoczęła się wiosną tego roku. Wartość inwestycji wynosi 7,3 mln zł. Termin zakończenia zaplanowano w I połowie 2025 r. Trwają przygotowania do realizacji zagospodarowania terenów przy akwenu w Komorowie.

Środki pochodzą z programu „Mazowsze dla równomiernego rozwoju”. Nasza gmina jest jednym z 26 beneficjentów tego programu. Uroczyste podpisanie umów odbyło się w Urzędzie Gminy Michałowice. W imieniu samorządu woj. mazowieckiego podpisała je pani Anna Brzezińska, wicemarszałek województwa mazowieckiego. Gminę Michałowice reprezentowała zastępca

wójta, pani Anna Fabisiak. W spotkaniu wzięli udział radny województwa, pan Grzegorz Benedykciński i wiceprzewodniczący sejmiku, pan Marcin Podśedek oraz wóldarze innych gmin, którzy w gościnnych progach naszego urzędu podpisali umowy na swoje projekty infrastrukturalne.

„Mazowsze dla równomiernego rozwoju” to jeden z najważniejszych i cieszących się największym zainteresowaniem programów wsparcia realizowanych przez samorząd województwa mazowieckiego. To dodatkowe pieniądze dla gmin, dzięki którym przyspieszamy nasz rozwój i realizujemy ważne dla mieszkańców inwestycje.



# Superpuchar dla gminy Michałowice!

**Gmina Michałowice została zwycięzcą klasyfikacji generalnej 20-lecia MAZOVI i otrzymała Superpuchar! Dziękujemy i gratulujemy osobom, które przyczyniły się do jego zdobycia!**

W tym roku Stowarzyszenie Gmin Zachodniego Mazowsza MAZOVIA świętuje swoje 20 - lecie.

26 września 2024 r. w Ruściu odbyła się uroczystość, podczas której wójt gminy Michałowice, Małgorzata Pachecka odebrała Superpuchar za pierwsze miejsce w klasyfikacji generalnej turniejów i konkursów organizowanych w ramach stowarzyszenia w ciągu dwudziestu lat jego działalności.

Jednak to nie jedyne wyróżnienie dla naszej gminy, które wójt odebrała podczas jubileuszu. W roku szkolnym 2023/2024 zajęliśmy także pierwsze miejsce w klasyfikacji generalnej, jednak tym razem ex aequo z gminą Brwinów.

Po części oficjalnej rozegrano Jubileuszowy Turniej Dzieci i Młodzieży, który obejmował mecze: koszykówki, piłki ręcznej, siatkówki, piłki nożnej oraz zawody lekkoatletyczne. I miejsce zajęła gmina Nadarzyn, II miejsce - Podkowa Leśna, a III miejsce - Michałowice. Gratulujemy!

Stowarzyszenie MAZOVIA obejmuje 7 gmin zachodniego Mazowsza: Błonie, Brwinów, Leszno, Michałowice, Milanówek, Nadarzyn, Podkowa Leśna. Nasza gmina jest jej członkiem od początku istnienia.

Przez 20 lat uczennice, uczniowie i przedszkolaki gminnych placówek oświatowych dumnie ją reprezentowali podczas zawodów i konkursów. Często stając na najwyższym podium.

Dziś MAZOVIA to nie tylko konkurencje sportowe, które są rozgrywane od początku istnienia (m.in. koszykówka, piłka ręczna, piłka nożna), ale także wyda-



zenia kulturalne i konkursy edukacyjne. 16 lat temu po raz pierwszy odbył się taneczny konkurs przedszkolaków. W 2021 r. gmina Michałowice zapoczątkowała cykl nazwany MAZOVIA ART, który obejmował wystawę prac malarskich siedmiu mieszkańców gmin Zachodniego Mazowsza. Naszą gminę reprezentowała Aleksandra Ostrowska z Michałowic. Kontynuacją była zorganizowana w 2023 roku wystawa rzeźby w Podkowie Leśnej, na której Zofia Pilich z Granicy była przedstawicielką naszej gminy.

W 2022 roku został zainicjowany konkurs matematyczny Mazovia EDU. Pierwszą jego zwyciężczynią była Nikola Jędrzejczak ze szkoły podstawowej w Komorowie.

Szczególne podziękowania kierujemy dla nauczycieli i dyrekcji szkół, którzy biorą udział w przygotowaniach naszych uczniów i przedszkolaków do turniejów i konkursów, a także organizują je w naszych placówkach. Reprezentanci gminy Michałowice brali udział we wszystkich turniejach, konkursach i wystawach organizowanych w ramach Stowarzyszenia MAZOVIA. Nasze dzieci i młodzież zawsze podejmowali rękawicę. Dziękujemy!







## Uroczyste podpisanie umowy na zagospodarowanie przestrzeni parku w Regułach

**17 września br., w Urzędzie Gminy Michałowice odbyło się uroczyste podpisanie umowy na zagospodarowanie nowej części parku w Regułach.**

Umowę, w obecności gości: przewodniczącego rady gminy Michałowice, Jarosława Hirnego-Budki, sołtys Reguł, Marzeny Szczęsnej, pracowników urzędu, w tym zaangażowanego w projekt referatu Inwestycji i Remontów, pod kierownictwem Iwony Popowicz oraz mieszkańców gminy, z ramienia gminy podpisała wójt gminy Michałowice, Małgorzata Pachecka oraz skarbnik gminy, Anna Jankowska, a ze strony wykonawcy, firmy Q-Rekbud Sp. z o.o. – prezes zarządu Justyna Woźniak.

### O projekcie

W grudniu 2021 r. gmina pozyskała nieodpłatnie od Krajowego Ośrodka Wsparcia Rolnictwa (KOWR) nieruchomości o powierzchni 0,96 ha pod powiększenie parku w Regułach. Natomiast w 2023 przyznano gminie dofinansowanie w wysokości 1 988 000,00 w ramach Programu Polski Ład Program Inwestycji Strategicznych na realizację tej inwestycji. Kwota ta pokryje ponad 40% kosztów.

Działka została oczyszczona i uporządkowana, a w marcu 2022 roku w urzędzie gminy odbyło się

pierwsze spotkanie konsultacyjne z mieszkańcami, na którym zostały przedstawione dwie koncepcje zagospodarowania tego terenu. Podczas spotkania mieszkańcy opowiedzieli się za rozwiązaniami, które przyniosą w to miejsce nową zieleń, drzewa i krzewy, które staną się siedliskiem dla ptaków. Uznanie zdobył pomysł budowy scenki koncertowej oraz instalacja ławek, oświetlenia i monitoringu, urządzenie miejsca na ognisko (a w zasadzie przeniesienia ogniska z zabytkowej części parku), wybudowania tężni zamiast ogródka społecznego.

Podczas drugiego spotkania, które odbyło się 19 marca 2024 r., w oparciu o przedstawione uwagi ze spotkania z 2022 r. mieszkańcom została zaprezentowana nowa wizja tego miejsca.

Projekt zakłada stworzenie nowej przestrzeni rekreacyjnej ze scenką plenerową, z zachowaniem dużej części istniejącej roślinności, przede wszystkim drzew. Zaplanowano m.in.: urządzenia hamaków, siedzisk drewnianych, ławek, miejsca na palenisko, konstrukcji imitujących dawne szklarnie, postawienie tężni solankowej i lunety do obserwacji nieba. Przestrzeń wzbogacą także nowe nasadzenia.

Planowo, w ciągu 7 miesięcy od podpisania umowy, mieszkańcy będą mogli cieszyć się nowym miejscem do aktywności na świeżym powietrzu i spotkań.





## Wkraczamy w piąty wymiar recyklingu

**10 września br. gmina Michałowice podpisała umowę z firmą EMKA Oil na dzierżawę 3 olejo-matów do zbierania zużytego oleju z gospodarstw domowych. Wprowadzenie olejomatów stanowi ważny krok w kierunku zwiększenia świadomości ekologicznej wśród mieszkańców.**

Rozpoczynając zbiórkę UCO (Used Cooking Oil – zużyty olej spożywczy, czyli m.in.: olej i masło po smażeniu, olej zsałatek, puszeki i konserwy generowany w gospodarstwach domowych) gmina Michałowice dołączyła do Ogólnopolskiej Zbiórki Zużytego Oleju Spożywczego. Ta inicjatywa pozwala każdemu z nas przyczynić się do ochrony środowiska i dbania o najbliższą okolicę, w której mieszkamy.

### Jak to działa?

na system składają się nie tylko same maszyny - olejomaty, ale także aplikacja mobilna, dzięki której, po zarejestrowaniu, użytkownik otrzymuje indywidualny QR kod, dzięki któremu olejomat wyda mu pustą butelkę na olej, a następnie przyjmie zapełnioną. Za każde oddanie buteleczki z olejem, w aplikacji zostają przyznane punkty, które raz do roku, podczas akcji „Olej zdasz, drzewko masz“ użytkownik będzie mógł wymienić na ekologiczną nagrodę.

Proste i intuicyjne urządzenie, stanie w trzech lokalizacjach na terenie naszej gminy. Będą to miejsca wygodne dla mieszkańców tzn. te, które najczęściej odwiedzają.







## Elektryczne autobusy już w drodze

**26 września 2024 r. w Urzędzie Gminy Michałowice została podpisana umowa na zakup dwóch autobusów elektrycznych. Jest to kolejny krok w działaniach proekologicznych naszej gminy!**

Dostawcą dwóch ośmiometrowych, niskopodłogowych, elektrycznych autobusów E-ATAK będzie firma Kinetik sp. z o.o., a producentem turecki Karsan Otomotiv. Te niskopodłogowe pojazdy wyposażone są w 21 miejsc siedzących. Przewidziano również miejsce na wózek inwalidzki. Gmina na całkowitą realizację przedsięwzięcia wyda około 4 477 200 mln zł, z czego 2 398 807 zł to dotacja, a pożyczka 1 686 021 zł.

Pojazdy zostaną dostarczone wraz z ładowarką. Pełne naładowanie akumulatorów wystarcza na 300 km jazdy, a półgodzinne ładowanie jest w stanie wydłużyć zasięg o kolejne 100 km. Oprócz tego autobusy mają własne ładowarki pozwalające na uzupełnienie energii ze zwykłego gniazda trójfazowego.

Po podpisaniu umowy, wójt gminy Michałowice, Małgorzata Pachecka zamieściła na swoim Facebook'u wpis:

„Podpisaliśmy dziś umowę na zakup 2 niewielkich autobusów elektrycznych, aby rozwijać sieć transportu publicznego w gminie Michałowice. Dzięki dodatkowemu taborowi zagęścimy sieć i dowieziemy szybciej i częściej mieszkańców do przystanków WKD i PKP oraz warszawskiego transportu publicznego”.

Autobusy będą miały 8 m długości i 21 miejsc siedzących. Autobusy są niskopodłogowe z systemem przykłąku, który ułatwi wejście osobom mniej sprawnym czy rodzicom z wózkami dziecięcymi. Karsanu są ze-

lektryfikowane przez BMW i mają zasięg 300 km oraz mają wszystkie elementy zapewniające bezpieczeństwo pasażerów.

Co ciekawe, pojazdy te już jeździły po gminie. Zanim gmina zdecydowała się na ich zakup, potencjalni sprzedawcy testowali pojazdy na naszych ulicach, by sprawdzić jak poradzą sobie z ciasnymi uliczkami i progami zwalniającymi. Przedstawiciele producenta podkreślali, że kompaktowe wymiary pojazdu E-ATAK zaprojektowane zostały właśnie z myślą o małych miejscowościach.

Według umowy nowe pojazdy zostaną dostarczone w przeciągu 44 tygodni od podpisania umowy. Ten czas urząd wykorzysta m.in. na opracowanie nowych tras dla autobusów.



Zdjęcie poglądowe



# Nowe oblicze terenów wzdłuż ul. Spacerowej w Michałowicach

Mieszkańcy gminy Michałowice mogą już cieszyć się wypoczynkiem i spacerami nową wygodną ścieżką w ul. Spacerowej w Michałowicach. Jesienią, w tym miejscu, zostaną wykonane nasadzenia, które jeszcze bardziej podkreślą parkowy charakter tego miejsca.

Całość nabierze charakter spokojnego linearnego, całorocznego parku z wodoprzepuszczalnymi alejkami i dyskretną małą architekturą. Park przy ulicy Spacerowej będzie stanowił integralną część zagospodarowania terenu w tej części Michałowic i wraz z zielenią ulicy Szkolnej stanie się zieloną, krajobrazową infrastrukturą rekreacyjną dla naszych mieszkańców.

Inwestycja wyniosła blisko 1,8 mln zł. Ten koszt w 3/4 pokryty został ze środków zewnętrznych, które gmina Michałowice pozyskała z Rządowego Funduszu Rozwoju Dróg.



## Skwer w Komorowie – nowy i wyczekiwany

To w istocie powiększony o tzw. teren „po starej poczcie” skwer im. Wojciecha Młynarskiego w nowej odsłonie.

Prace powiększające skwer rozpoczęliśmy w marcu tego roku. Zakończyły się w terminie i już teraz ta nowalijka cieszy mieszkańców nowo posadzonymi krzewami, drzewami i bylinami. Pojawiły się także elementy małej architektury, w tym: ławki, tablice edukacyjne, oświetlenie oraz kosze na śmieci. W centralnym punkcie znalazła miejsce kamienna fontanna.

Realizację o wartości ok. 520 tys. zł wykonała firma Baobab Brandys Sp. z o.o.





# Wkrótce w naszej gminie przybędą nowe odcinki sieci wodociągowej oraz kanalizacji sanitarnej

Trwa budowa obydwu sieci w ul. Parkowej w Suchym Lesie (ok. 400 mb.) oraz w ul. Szafirowej w Michałowicach-Wsi (ok 150 mb.).

W ul. Jagodowej w Pęcicach wybudowana zostanie kanalizacja sanitarne o długości 338,65 mb, a w ul. Polnej w Komorowie-Wsi - o długości 50,8 mb.

W ul. Stawowej w Pęcicach budujemy sieć wodociągowa o długości 370,0 mb. Z uwagi na istniejącą nawierzchnię sieć będzie budowana metodą bezwykopową – sterowanym przewierciem horyzontalnym.

Wartość prowadzonych inwestycji wynosi 2,1 mln zł.



## Zbiorniki w Michałowicach

**Przy akwenach w Michałowicach powstaje nowe miejsce do codziennych spacerów i odpoczynku dla całej rodziny.**

Do tej pory zakończono już wszystkie prace ziemne. Podciągnięte zostały kable niskiego oświetlenia kierunkowego.

Obecnie trwają prace nad przygotowaniem nawierzchni mineralnej ścieżki spacerowej wraz z opaską z ciętego otoczaka. Przygotowywane są rabaty do nasadzeń pod trawniki i łąkę kwietną, a przy ścieżce rowerowej powstają drewniane tarasy.

Zakończenie prac planowane jest na pierwsze półrocze 2025 roku.





# Przebudowa ulic

**Ulice: Tęczowa w Komorowie-Wsi, Beryłowa w Komorowie osiedlu, Przepiórki i Kuropatwy w Pęcicach Małych a także Prusa w Regułach przechodzą metamorfozę - trwa ich przebudowa. Rozpoczęła się ważna dla mieszkańców Michałowic-Wsi inwestycja – przebudowa skrzyżowania ulic Poniatowskiego, Kasztanowej i Borowskiego na rondo.**

Przebudowa **ul. Beryłowej w Komorowie** obejmuje wykonanie nowej nawierzchni jezdni asfaltowej i miejsca postojowe z kostki brukowej. Tereny zielone wzdłuż ulicy zostaną uporządkowane i obsiane trawą. Ponadto droga zyska nowe odwodnienie. Wartość inwestycji wynosi prawie 2,7 mln zł. Zakończenie prac planowane jest do końca października 2024 roku.

Modernizacja **ul. Przepiórki i Kuropatwy w Pęcicach Małych** obejmuje wykonanie odwodnienia, i przepompowni wód opadowych, budowę kanału technologicznego, nowego oświetlenia ulicznego. Będą wybudowane zjazdy i dojścia do nieruchomości położonych w sąsiedztwie drogi wewnętrznej. Obydwie drogi zyskają nową nawierzchnię z kostki brukowej, a tereny zielone wzdłuż ulic zostaną uporządkowane i obsiane trawą. Planowany termin zakończenia inwestycji o wartości blisko 3,7 mln złotych, to grudzień br.

W Regułach trwa rozbudowa **ul. Prusa**. W zakresie prac znajdują się m.in.: wzmocnienie podłoża gruntowego oraz wykonanie podbudowy oraz wykonanie projektowanych nawierzchni: jezdni z asfaltu, chodnika z kostki betonowej, poboczy z tłucznia, zjazdów z kostki betonowej. W drodze powstanie kanał technologiczny i będą przebudowane wpusty uliczne deszczowe. Zostaną także uporządkowane i wyprofilowane tereny zielone w obrębie pasa drogowego. Inwestycja miała zakończyć się pod koniec listopada, jednak wszystko wskazuje na to, że mieszkańcy będą mogli cieszyć się nowym wyglądem ulicy już pod koniec października. Wartość inwestycji wynosi blisko 1,6 mln zł. Warto dodać, że skoordynowaliśmy z naszą inwestycją także inwestycję Polskiej Spółki Gazownictwa, która wymieniła stare przyłącza gazowe na nowe.

Dobiegły również prace na **ul. Tęczowej w Komorowie-Wsi**. Ulica zyskała nową nawierzchnię asfaltową, zjazdy i odwodnienie. Przebudowany zostanie także zjazd od ul. Bugaj. Do wykonania pozostała przebudowa przez PGE kolizji elektroenergetycznej na wjeź-



dzie z ul. Słonecznej. Zakończenie prac przewidziane jest na koniec roku. Wartość inwestycji – 2,5 mln zł.

Rozpoczęła się budowa **ronda na skrzyżowaniu ulic Poniatowskiego, Kasztanowej, Borowskiego w Michałowicach – Wsi**. Wykonaniu ronda będzie towarzyszyć budowa nowego oświetlenia, kanalizacji deszczowej oraz kanału technologicznego. W zakresie prac wykonane będą również m.in.: chodnik z płyt betonowych, ciąg pieszo-rowerowy i ścieżka rowerowa o nawierzchni asfaltowej, zjazdy z kostki betonowej grafitowej, przebudowa istniejącej kanalizacji sanitarnej. Wartość inwestycji wynosi 2 mln zł. Planowane jej zakończenie przypada na koniec bieżącego roku.

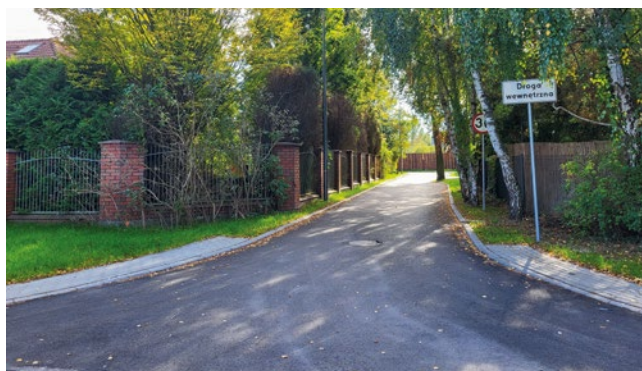







## Przychodnia w Regułach – koncepcja

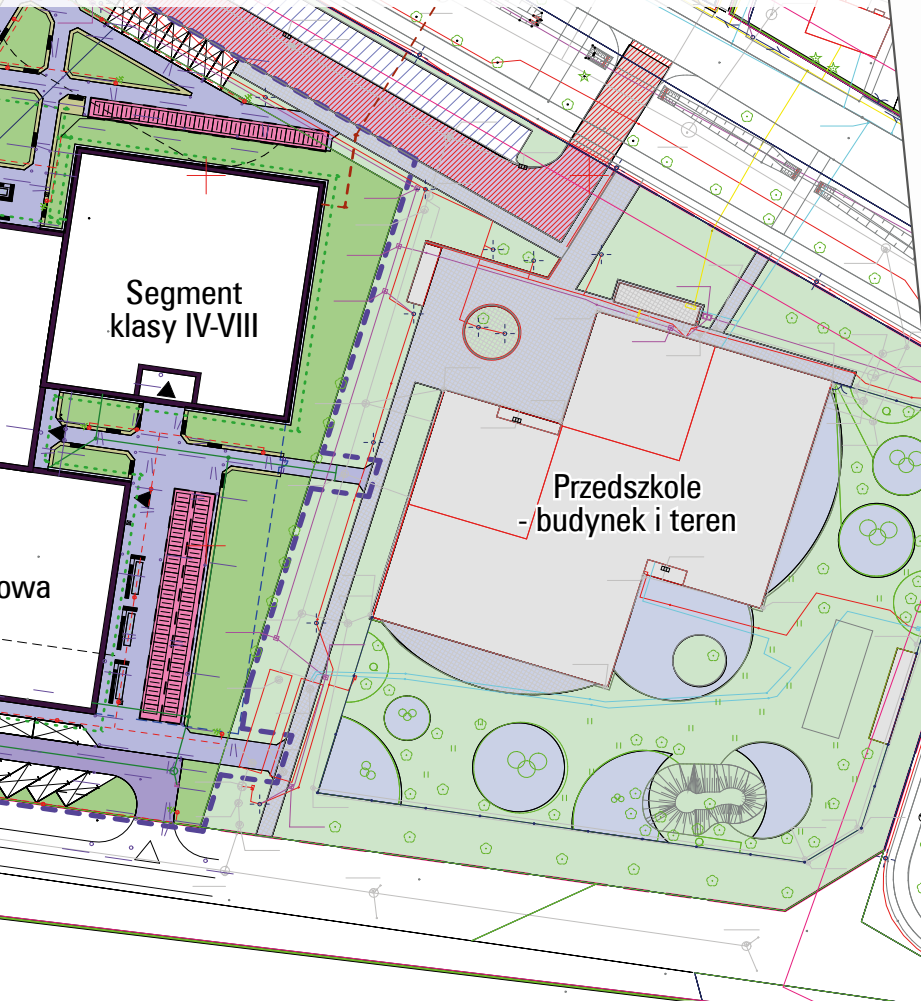



# Uczniowie nowowiejskiej szkoły usłyszą ciszę

**Gmina Michałowice konsekwentnie podejmuje działania, mające na celu poprawę akustyki gminnych budynków oświatowych, ponieważ zdrowie i samopoczucie dzieci oraz nauczycieli, a także komfort nauki i pracy są bardzo ważne.**

Sala gimnastyczna w Michałowicach była pierwszym obiektem, w którym zadbano o poprawę dźwięku poprzez zastosowanie systemów akustycznych. **W tym roku, wartą ponad 900 tys. zł, modernizację akustyczną przeszła szkoła w Nowej Wsi, w której 7 sal dydaktycznych dla dzieci najmłodszych, korytarze do nich przylegające oraz sala gimnastyczna zyskały panele akustyczne.** Te działania były możliwe dzięki współpracy gminy z dyrekcją oraz Radą Rodziców SP w Nowej Wsi.

Hałas, z którym na co dzień zderzają się nauczyciele i uczniowie wywiera negatywny wpływ na zdrowie i czynniki poza zdrowotne, w tym. m.in.: zmęczenie, rozdrażnienie, stres i agresję. Dlatego tak ważne dla gminy było podjęcie działań mających na celu ich zredukowanie.

*Wspaniale jest widzieć jak pomyśli i potrzeba, o których zaczęliśmy głośno mówić jakiś czas temu, tak sprawnie i profesjonalnie materializują się w postaci adaptacji akustycznej w szkole. Z perspektywy rodzica, najbardziej cieszą dobre warunki akustyczne, które dzieci będą miały od września w salach lekcyjnych. To ogromnie ważne, zwłaszcza dla małych dzieci, żeby mogły mieć komfortowe warunki do skupienia na lekcji i nauczycieli, żeby swoją uwagę mogli kierować na przekazywanie wiedzy, zamiast uciszania klasy.*

*Małgorzacie Pacheckiej, wójt gminy Michałowice - dziękuję za otwartość, wsłuchanie się w nasze wnioski i postulaty oraz bardzo profesjonalne podejście do tematu. Duża i ciągle rosnąca grupa rodziców i nauczycieli, na czele z radą rodziców i dyrekcją włożyła w 'projekt akustyczny' dużo energii i zaangażowania, ale cała ta energia poszłaby na marne albo przyniosłaby słabe, oddalone w czasie efekty, gdyby nie postawa ze strony Gminy. Efekt tych wszystkich działań przerósł moje najśmielsze oczekiwania. Bardzo się cieszę, że wspólnie podjęliśmy to wyzwanie – zamieściła wpis na Facebook'u pani Róża Latoszek, mieszkanka gminy Michałowice.*

Działania w sferze akustycznej były prowadzone także na innych płaszczyznach. W czerwcu w Urzędzie Gminy Michałowice odbył się bogaty w wiedzę o hałasie wykład, który poprowadził specjalista w dziedzinie



akustyki i hałasu - Mikołaj Jarosz. Uczestniczyli w nim pracownicy urzędu, szkół oraz rady rodziców.

Również w czerwcu, na boisku przy szkole w Nowej Wsi odbył się piknik „Usłyszeć ciszę”, na który mieszkańców zaprosiła wójt gminy Michałowice, Małgorzata Pachecka oraz Rada Rodziców SP w Nowej Wsi i UKS Nowa Wieś. W ramach wydarzenia odbyły się konkursy, prelekcje, warsztaty oraz animacje związane z Międzynarodowym Dniem Świadomości Zagrożenia Hałasem.

Jednak to nie koniec działań w tej materii. Gmina Michałowice planuje dalsze działania w zakresie poprawy warunków do nauki w gminnych szkołach i jednocześnie zachęca mieszkańców do rozmów i ich wspólnego planowania.





## Zakończyliśmy remont zabytkowego cmentarza

Zakończył się kolejny remont zabytkowego cmentarza z okresu I wojny światowej w Pęcicach. Cmentarz zyskał schody wejściowe i pamiątkową tablicę. Wykonano także konserwację nagrobków wraz z wykonaniem pojedynczych kwater.

Skarpy zostały wyprofilowane i obsadzone roślinnością, a istniejąca tablica informacyjna została przedstawiona w pobliżu cmentarza. W 2022 roku odbył się pierwszy etap remontu, w którym m.in. wzmocniono skarpe cmentarną, wymieniono dębowe krzyże znajdujące się na jego środku oraz odtworzono bramę cmentarną wraz z furtkami.



Cmentarz jest wpisany do rejestru zabytków województwa mazowieckiego, dlatego wszelkie prace były wykonywane pod okiem Mazowieckiego Konserwatora Zabytków.

Całkowita wartość zamówienia wyniosła 126 000,00 zł. Na jej realizację gmina uzyskała w 97,33 % dofinansowanie z Rządowego Programu Odbudowy Zabytków w ramach Rządowego Funduszu Polski Ład.

### INFORMACJE OD WÓJT GMINY

## Nowy pomnik przyrody

Urodził się i wyrósł w Komorowie-Wsi.

Ma blisko 4 metry w obwodzie „na wysokości pasa” tzn. 1,2 metra, oraz 3 piękne konary. Jest dorodny i zdrowy.

W lipcu br. Rada Gminy Michałowice podjęła uchwałę o objęciu go ochroną jako pomnik przyrody „Stary dąb Komorowa-Wsi”.

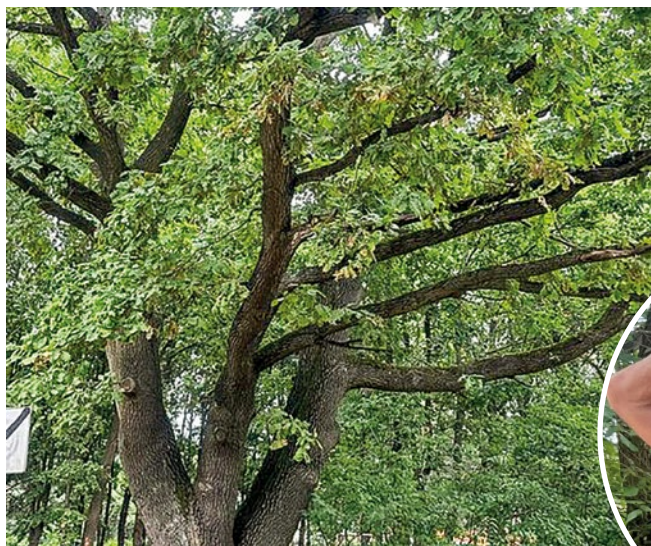

## Dbamy o drzewa

W sierpniu Pan Jerzy Nieswadba ze swoją nieodłączną „strzelbą” - zasiał m.in. lipy w Alei Starych Lip w Komorowie kwasami humusowymi i preparatami przeciwbakteryjnymi, przeciwgrzybicznymi i przeciw nicieniom.

Preparaty podano za pomocą lancy na głębokość ok. 25 cm. Zabiegi wykonaliśmy, aby wzmocnić drzewa i zwiększyć ich bezpieczeństwo.

Poprzednio preparaty wzmacniające drzewa były podane kilka lat temu. Wciąż chcielibyśmy cieszyć się cieniem i pięknym układem alei, dlatego dbamy i pielęgnujemy nasze drzewa.







**Małgorzata Pachecka,  
wójt gminy Michałowice**

## W obronie lasów

**Powstał i pracuje lokalny zespół ds. lasów o wiodącej funkcji społecznej wokół Warszawy. To znaczy, również dla nas.**

Wielokrotnie zabieraliśmy głos i protestowaliśmy przeciwko wycinkom drzew. Las jest dla nas miejscem rekreacji i odpoczynku po pracy. Mimo, że Lasy są Państwowe, to jednak lasy są nasze i zasługują na prawdziwą zmianę sposobu ich zagospodarowania.

Jest szansa, że staną się bardziej nasze, a mniej gospodarcze, ponieważ rozpoczęły się prace zespołu powołanego przy Minister Klimatu i Ochrony Środowiska dla wypracowania zasad dla stworzenia lasów o funkcji społecznej wokół wielkich metropolii. Stronę społeczną z naszego terenu Nadleśnictwa Chojnów reprezentują Sławomir Kubisa. Inicjatywa Leśna Utrata, Anna Gangelid-Kalina z Porozumienie inicjatyw Lasów Chojnowskich PILCH i Jakub Wyżyński z Inicjatywa Las Młochowski. Osób zaangażowanych u nas jest oczywiście więcej, nie sposób

pominąć Joanny Kowalczyk – radnej gminy Michałowice. Moją rolą jest reprezentowanie Gminy Michałowice oraz podsumowanie stanowiska strony samorządowej z obszaru nadleśnictwa objętych pracami zespołu.

Chcemy ograniczenia gospodarki leśnej w lasach okalających nasze miejscowości, abyśmy mogli żyć w zdrowym i dobrym środowisku. W tej chwili jest ono niszczone przez harvestery, zryta jest ściółka, wszędzie widzimy usychające pozostałości zrębowe, tracimy miejsce do spacerów, rekreacji, do biegów „Lasy nad Utrata”, tracimy unikatowy charakter „Zespołu Przyrodniczo-Krajobrazowego Wsi Komorów”, tracimy zieloną przestrzeń i to, co najcenniejsze wokół nas.

Nasze lasy spełniają co najmniej 5 kryteriów wyboru obszarów o szczególnej funkcji społecznej określonych podczas Ogólnopolskiej Narady o Lasach (ONoL).

Są kluczowe dla tożsamości lokalnej, intensywnie użytkowane rekreacyjnie i turystycznie. Leżą w niedalekiej odległości od zwartej zabudowy, że wspomnę tutaj również Pruszków, Piastów i rozbudowujący się Ursus, czyli już dzisiaj leżą zaledwie 2 do 8 kilometrów od miast. Są cenne z powodu usług ekosystemowych, jakie dla nas mieszkańców świadczą,

Nasz głos dotyczący przyszłości lasów chojnowskich jest jednoznaczny i wybrzmiewa podczas spotkań m.in. w urzędzie marszałkowskim. Chcemy lasu z dojrzałym drzewostanem, tzn wprowadzenia wyłączeń z gospodarki leśnej.

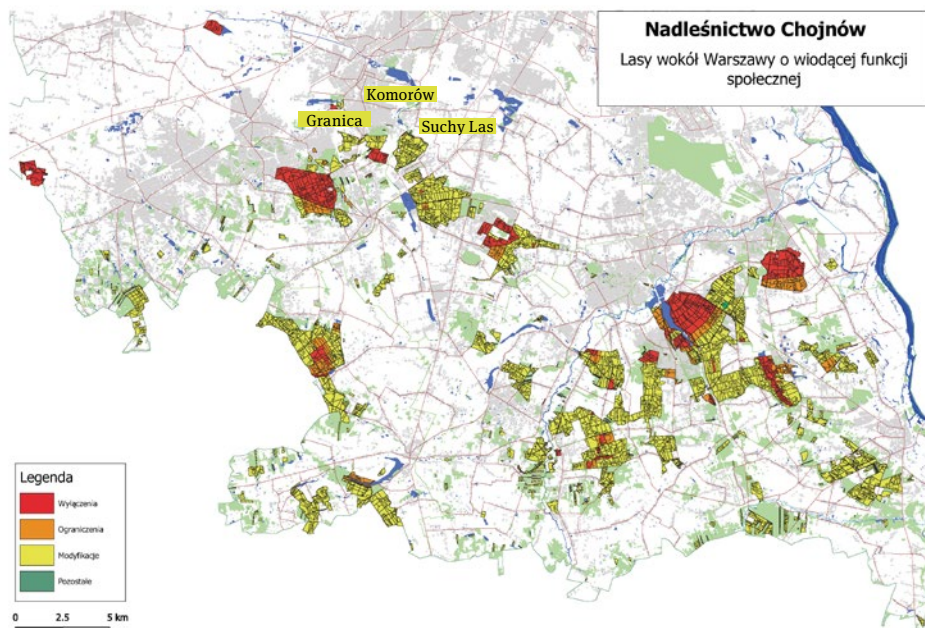





## Spotkanie dotyczące tras rowerowych wzdłuż linii WKD

**W Urzędzie Gminy Michałowice 19 września 2024 r. odbyło się spotkanie dot. trasy rowerowej wzdłuż linii Warszawskiej Kolei Dojazdowej łączącej miejscowości zachodniej części aglomeracji warszawskiej.**

Inicjatorami spotkania byli Jan Słupski i Piotr Kandyba, poseł na Sejm RP. To bardzo ważny krok w kierunku uzupełnienia osi dróg rowerowych wzdłuż linii WKD, tak aby powstała oś komunikacyjna łącząca Grodzisk Mazowiecki z Warszawą.

Dziękuję wszystkim obecnym na spotkaniu:

- Piotr Kandyba – poseł na Sejm RP
- Hubert Królak – członek Zarządu WKD
- Michał Panfil – prezes Zarządu WKD
- Adam Zajac – reprezentujący Zarząd Dróg Miejskich w Warszawie
- Krzysztof Dynowski – dyrektor Biura posła Piotra Kandyby
- Grzegorz Benedykciński – radny Sejmiku Województwa Mazowieckiego
- Anna Fabisiak – zastępca wójta Gminy Michałowice
- Jarosław Hirny-Budka – przewodniczący Rady Gminy Michałowice
- Magdalena Eckhoff – burmistrz Podkowy Leśnej
- Artur Niedziński – burmistrz Milanówka
- Tomasz Krupski – burmistrz Grodziska Mazowieckiego
- Katarzyna Marcinkowska – zastępca burmistrza Grodziska Mazowieckiego
- Wojciech Grzeniewski – sekretarz gminy Michałowice
- Andrzej Łuszczynski – kierownik Referatu Gospodarki Komunalnej
- Tomasz Łoziński – kierownik Referatu Rozwoju i Funduszy Zewnętrznych Urzędu Gminy Michałowice
- Marta Strawa – dyrektor Powiatowego Zarządu Dróg w Grodzisku Mazowieckim
- Paulina Piotrowska – kierownik Referatu Inwestycji Urzędu Miasta

Milanówek • Dorota Pociask – z Wydziału Realizacji Inwestycji z Urzędu Miasta Pruszkowa • Elżbieta Korach – naczelnik Wydziału Realizacji Inwestycji z Urzędu Miasta Pruszkowa • Jan Słupski – mieszkaniec Pruszkowa

Podczas spotkania analizowaliśmy, w których miejscach brakuje ścieżek, jakie potencjalne problemy mogą wynikać przy planowaniu ich utworzenia (w dużej mierze kwestie własności gruntów, problemy węzłów komunikacyjnych, problemy terenowe, przepisy bezpieczeństwa przy obszarach kolejowych, kwestie funduszy), a także o tych ciągach, które są już w planach.

Szukaliśmy wspólnie najlepszych rozwiązań.

Podajemy ten trudny temat, aby nam wszystkim było wygodniej i przede wszystkim bezpieczniej podróżować rowerem w kierunku zarówno do Warszawy, jak i Grodziska Mazowieckiego. Dzisiejsze spotkanie było krokiem milowym, w tym długo wyczekiwany przez rowerzystów projekcie.

Przed nami kolejne spotkania, ustalenia, dużo trudnych decyzji i ciężkiej pracy...pracy, którą warto podjąć. Dla nas wszystkich.





# Oświetlenie uliczne

**Czy trudno jest ekonomicznie i ekologicznie zarządzać oświetleniem ulicznym i budynków gminnych w sytuacji rosnących kosztów energii i oczekiwań mieszkańców, aby było bezpiecznie?**

O tym dyskutowaliśmy w czasie panelu eksperckiego podczas Forum Miasteczek Polskich. W obliczu rosnących kosztów energii i wyzwań klimatycznych, wdrażanie energooszczędnych rozwiązań oświetleniowych to priorytet zarówno dla środowiska, jak i budżetów lokalnych.

Przykładem takich działań jest modernizacja oświetlenia na LED-owe, co pozwala na oszczędności energii rzędu 50-70%, oraz wdrożenie inteligentnych systemów sterowania, które automatycznie dostosowują natężenie światła do pory dnia czy obecności ruchu. Dodatkowo, panele fotowoltaiczne, czy mikroturbiny, mogą zasilać systemy oświetleniowe, co zmniejsza emisję CO<sub>2</sub> i uniezależnia gminy od rosnących kosztów energii.

Jak ta wiedza przekłada się na naszą, gminną, sytuację? Wkrótce zlecimy audyt oświetlenia i będziemy optymalizować naszą infrastrukturę.

Ważną informacją, która w czasie panelu padła od jed-



nego z uczestników jest taka, że trwają prace nad wypracowaniem wytycznych dotyczących zarządzania oświetleniem w halach i obiektach wielkopowierzchniowych, które w naszym wypadku w dużej mierze odpowiadają za zaśmiecanie horyzontu światłem.

Zastosowanie takich rozwiązań nie tylko chroni środowisko, ale także wspiera zrównoważony rozwój lokalnych społeczności, poprawiając jakość życia mieszkańców.

# Polecajki książkowe

**„Awers/rewers. Architekt Bohdan Lachert” autorstwa Katarzyny Uchowicz to wspaniałe spotkanie z architektem i jego twórczością. Opracowanie dokumentujące wszystkie okresy twórczości Lacherta.**

To książka „poważna”, publikacja jak mi się zdaje naukowa, a jednocześnie lekka do przeczytania i prawdziwie fascynująca. Język jest niewątpliwym walorem książki, podobnie jak ilustracje i zdjęcia, które znajdziecie na każdej prawie stronie.

Ta książka pomogła mi zrozumieć, że tutaj w gminie Michałowice, w odległości niedalekiego spaceru lub rowerowej wycieczki, znajduje się cenny przykład polskiego modernizmu na wysokim poziomie - Zielona Willa, którą dla Państwa przywrócimy do jej świetności i udostępnimy mieszkańcom jako „Dom Idei Miast Ogrodów”.

Co ciekawe, na stronie 177 książki Katarzyny Uchowicz znalazłam informację, że firma PRODAR (producenci i architekci), dla której m.in. projektował Lachert, budowała/zbudowała eksperymentalne osiedle domów w Płudach i Michałowicach pod Warszawą. Czy chodzi o „nasze” Michałowice? To zagadka, która wymaga rozwiązania. Może ktoś z Państwa coś na ten temat wie ... ?





# Zakończyliśmy prace nad Strategią Rozwoju Gminy Michałowice 2023-2040



**W sierpniu br. gmina Michałowice zakończyła blisko dwuletnie prace nad bardzo ważnym dla rozwoju gminy dokumentem - Strategią Rozwoju Gminy Michałowice na lata 2023-2040. W powstanie strategii zaangażowani byli mieszkańcy gminy, również młodzież i przedsiębiorcy, wójt gminy, przedstawiciele urzędu oraz radni. Obecnie dokument został przekazany również w sierpniu br. Radzie Gminy Michałowice.**

Strategia jest kluczowym dokumentem, który stanowi kierunek działania i określa wizję rozwoju gminy. Jego utworzenie wynika z dwóch ustaw: z ustawy z dnia 15 lipca 2020 r. o zmianie ustawy o zasadach prowadzenia polityki rozwoju oraz niektórych innych ustaw, której celem jest uporządkowanie krajowego systemu dokumentów strategicznych, oraz ustawy z dnia 7 lipca 2023 r. o zmianie ustawy o planowaniu i zagospodarowaniu przestrzennym oraz niektórych innych ustaw, która spowodowała powiązanie planowania przestrzennego ze strategicznym.

Nowa Strategia Rozwoju Gminy Michałowice do roku 2040 ma **zapewnić spójność planowania przestrzennego z planowaniem rozwoju gminy, które będą podstawą do sporządzenia planu ogólnego i planów miejscowych.**

## Wizja gminy, czyli pożądaný obraz gminy w przyszłości

Gmina Michałowice to **kameralne miejsce do wygodnego życia**, dające poczucie spokoju i bliskości.

Mieszkańcy gminy Michałowice to samoświadoma, aktywna lokalna społeczność oczekująca życia w miejscu o wysokich standardach cywilizacyjnych i środowiskowych - z dobrze zaprojektowanymi przestrzennie terenami o walorach przyrodniczych, które pozwolą na zachowanie poczucia prywatności i bezpieczeństwa, a jednocześnie będą sprzyjać wspólnym inicjatywom i zachowaniu tożsamości lokalnej.

## Cele strategiczne, operacyjne, kierunki działań

Celem realizacji przyjętych zapisów w Strategii Rozwoju Gminy Michałowice jest ciągle **dążenie do poprawy jakości życia mieszkańców gminy**. W Strategii określono trzy cele strategiczne. Jednym z przyjętych podstawowych założeń są zintegrowani i zadowoleni mieszkańcy. Osiągnięcie tego jest możliwe m.in. dzięki poprawie jakości usług publicznych, zwiększeniu dostępności do infrastruktury edukacyjnej i zdrowotnej, a także rozszerzaniu i dostosowywaniu do zróżnicowanych potrzeb mieszkańców oferty sportowej i kulturalnej umożliwiającej spędzanie wolnego czasu blisko miejsca zamieszkania.

**Gmina Michałowice to także przyjazna przestrzeń publiczna.** Dlatego dla realizacji tego celu w kierunkach działań uwzględniono w dużej mierze tworzenie atrakcyjnych i funkcjonalnych przestrzeni, ochronę środowiska naturalnego, rozwój proekologicznej infrastruktury, jak również zachowanie najcenniejszych obszarów przyrodniczych i krajobrazowych. Całość ma stanowić ład zagospodarowania terenów, z uwzględnieniem korzystnego rozwoju ciągów komunikacyjnych oraz infrastruktury technicznej i społecznej.

Innymi ważnymi aspektami jest **wspieranie lokalnej przedsiębiorczości**, w szczególności podmiotów wdrażających przyjazne dla środowiska rozwiązania technologiczne oraz tych, które kierują się zasadami zrównoważonego rozwoju i chronią interesy społeczności lokalnej.

Projekt Strategii to nowoczesny, przygotowany w czytelnej formie graficznej, dokument stworzony przez mieszkańców i dla mieszkańców.



# Uchwała krajobrazowa – pozostały 2 miesiące na dostosowanie reklam!

**Pozostały jeszcze tylko dwa miesiące na dostosowanie tablic i urządzeń reklamowych zlokalizowanych na terenie naszej gminy do zapisów uchwały krajobrazowej.**

Uchwała krajobrazowa, która weszła w życie 16 grudnia 2022 r., jest aktem prawa miejscowego. Jej zadaniem jest poprawa estetyki przestrzeni publicznej poprzez regulowanie zasad dotyczących umieszczania reklam. Główne założenia uchwały to regulacja zasad, warunków sytuowania i liczby sztyków, a także standardów jakościowych i gabarytów reklam.

Obowiązuje ona właścicieli wszystkich gruntów (prywatnych i publicz-

nych) oraz wszystkich działalności gospodarczych. Dokument jest kompromisem łączącym poprawę krajobrazu ze zdrowym funkcjonowaniem gminy.

W tym roku przeprowadziliśmy inwentaryzację nośników reklamowych. Łącznie zarejestrowano 3372 takich obiektów, z czego 1028 (ponad 30%) jest zgodnych z uchwałą krajobrazową. Natomiast 2344 (bisko 70%) jest niezgodna z uchwałą i wymaga dostosowania lub usunięcia. Zgodnie z jej zapisami należy tego dokonać w ciągu 24 miesięcy, a więc do 15 grudnia br., lub 60 miesięcy jeżeli powstały na podstawie decyzji o pozwoleniu na budowę.

## Obszary i zasady sytuowania w nich tablic i urządzeń reklamowych

W uchwale krajobrazowej wydzielono obszary, na którym obowiązują różne zasady. Te obszary to „obszar prężności gospodarczej”, wzdłuż Alei Jeruzolimskich, i obszar pozostały. W tym ostatnim wydzielono podobszary: obszar podstawowy oraz Warszawski Obszar Chronionego Krajobrazu (WOCK) i elementy krajobrazu kulturowego.

Treść uchwały dostępna jest na stronie [www.michalowice.pl](http://www.michalowice.pl) i pod zamieszczonym poniżej QR kodem.

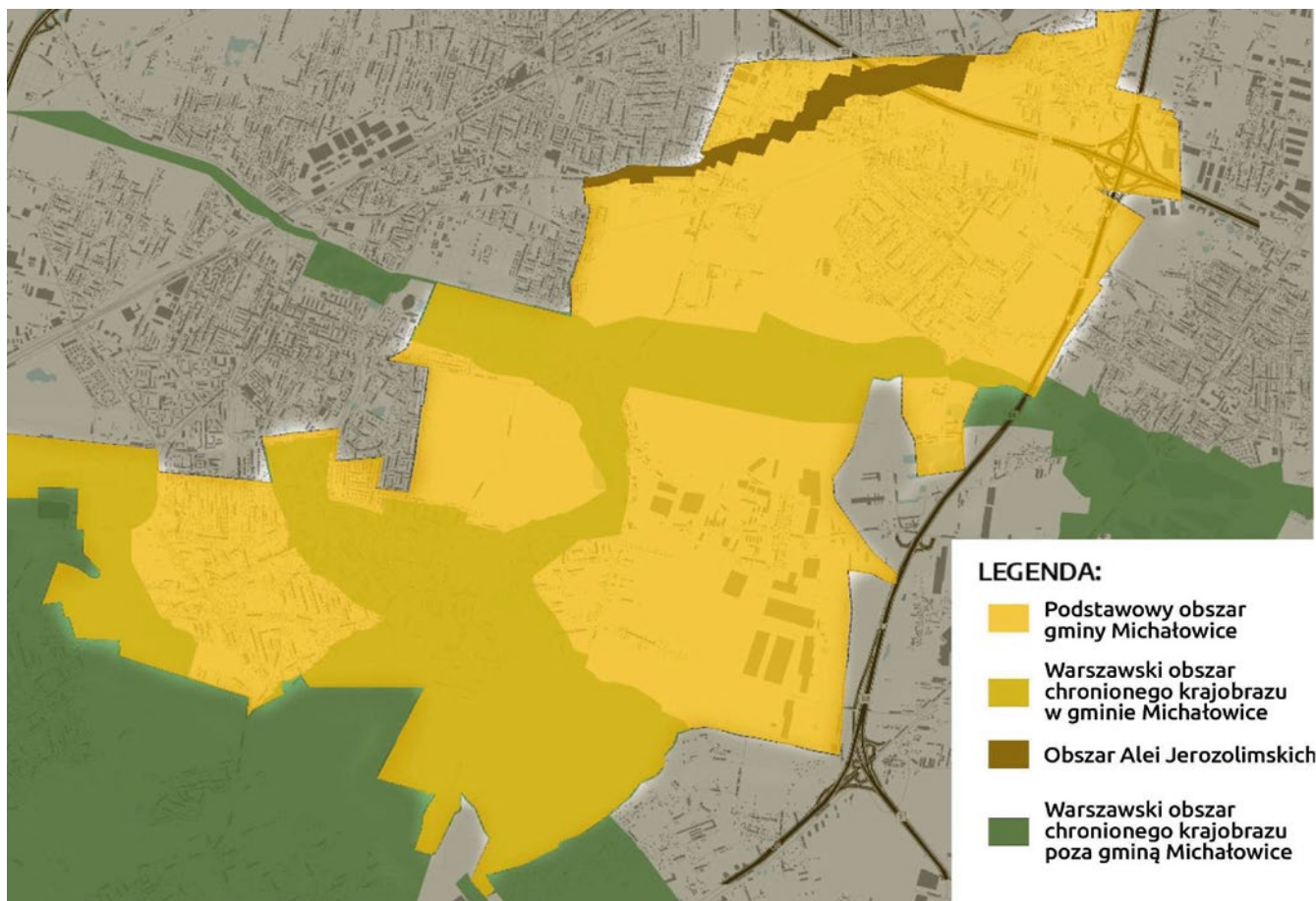



Powierzchnia/Rodzaj reklamy	Obszar pozostały		
	Obszar podstawowy	WOCK i elementy krajobrazu kulturowego	Obszar prężności gospodarczej
<b>Maksymalna powierzchnia ekspozycyjna</b>	6 m <sup>2</sup>	3 m <sup>2</sup>	Formaty standardowe
<b>Maksymalna liczba szyldów</b>	3 na budynku, 2 na budowlu lub urządzeniu automatycznym, 3 wolnostojące, 2 na ogrodzeniu	2 na budynku, 1 na budowlu lub urządzeniu automatycznym, 1 wolnostojący, 1 na ogrodzeniu	3 na budynku, 2 na budowlu lub urządzeniu automatycznym, 3 wolnostojące, 2 na ogrodzeniu
<b>Baner (nie będący szyldem)</b>	Tylko w ramie konstrukcyjnej, w formie wolnostojącej	Nie	Tylko w ramie konstrukcyjnej, w formie wolnostojącej
<b>Billboard</b>	Tak, do 6 m <sup>2</sup>	Nie	Formaty standardowe
<b>Flaga reklamowa</b>	Tak, do 6 m <sup>2</sup>	WOCK - Nie; elementy krajobrazu kulturowego - dopuszcza się sytuowanie w formie wolnostojącej	Formaty standardowe
<b>Forma ażurowa</b>	Dopuszczona jako szyld	Dopuszczona jako szyld	Dopuszczona jako szyld
<b>Gablota ekspozycyjna</b>	Jako nie szyld: format CLP; jako szyld: maksymalnie 3 m <sup>2</sup> i 0,7 m <sup>2</sup> na ogrodzeniach	Jako nie szyld: format CLP; jako szyld: maksymalnie 3 m <sup>2</sup> i 0,7 m <sup>2</sup> na ogrodzeniach	jako nie szyld: format CLP; jako szyld: maksymalnie 6 m <sup>2</sup> i 0,7 m <sup>2</sup> na ogrodzeniach
<b>Kasetony</b>	Tak, maksymalnie 3 m <sup>2</sup>	Nie	Tak, maksymalnie 6 m <sup>2</sup>
<b>Murale</b>	Tak, tylko na ścianie z maksymalnie 3 otworami okiennymi	Nie	Tak, tylko na ścianie z maksymalnie 3 otworami okiennymi
<b>Przyczepy reklamowe</b>	Tylko jako reklama okolicznościowa	Nie	Tylko jako reklama okolicznościowa
<b>Pyłony</b>	Tak, do 6 m <sup>2</sup>	Nie	Tak
<b>Reklama naklejana (szyld)</b>	Tak, forma ażurowa 30% okna, pozostałe formy 10%	Tak, forma ażurowa 30% okna, pozostałe formy 10%	Tak, forma ażurowa 30% okna, pozostałe formy 10%
<b>Reklama pneumatyczna</b>	Tak, jako okolicznościowa	Tak, jako okolicznościowa	Tak, jako okolicznościowa
<b>Semafor</b>	Tak, do 1 m <sup>2</sup>	Tak, do 1 m <sup>2</sup>	Tak, do 1 m <sup>2</sup>
<b>Stup ogłoszeniowo-reklamowy</b>	Tak	Tak	Tak
<b>Stojaki reklamowe</b>	Tylko do 0,4 m <sup>2</sup> , wyłącznie metalowe lub tylko do 0,4 m <sup>2</sup> , wyłącznie metalowe lub drewniane do rysowania kredą lub malowania (sztaluga, stojak metalowy)	Tylko do 0,4 m <sup>2</sup> , wyłącznie metalowe lub drewniane do rysowania kredą lub malowania (ale nie na elementach krajobrazu kulturowego)	Tylko do 0,4 m <sup>2</sup> , wyłącznie metalowe lub drewniane do rysowania kredą lub malowania
<b>Tabliczki na dystansach</b>	Tak	Tak	Tak
<b>Totemy</b>	Tak, do 6 m <sup>2</sup>	Nie	Tak

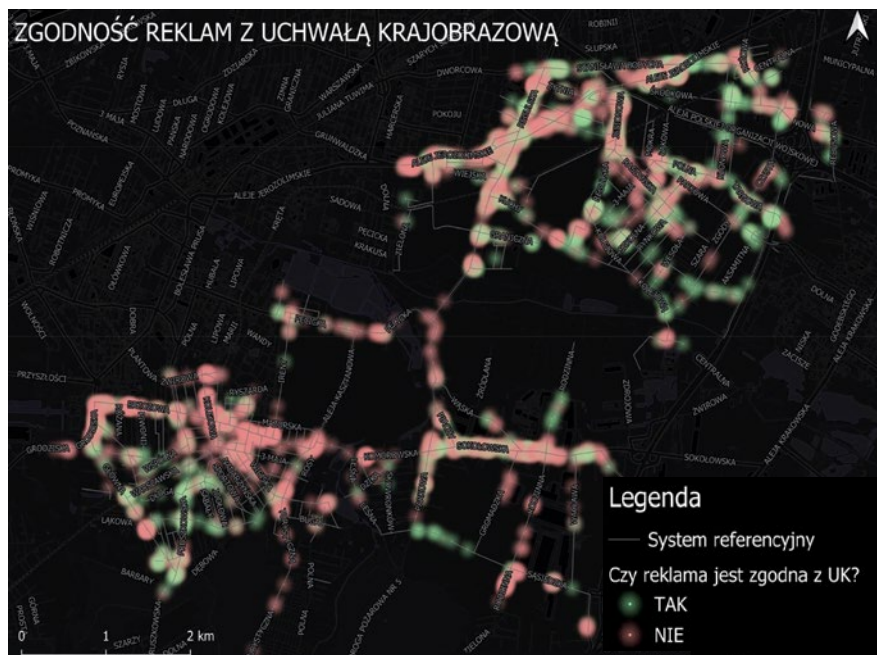

Jeżeli mają Państwo pytania dot. uchwały, prosimy kontaktować się bezpośrednio z Piotrem Pytkowskim, pracownikiem Ref. Planowania Przestrzennego - tel. 22 350 91 86 (w godzinach pracy urzędu).





## Zebrania w sołectwach i osiedlach

Wrzesień był miesiącem obfitującym w tegoroczne zebrania wiejskie. Podczas nich mieszkańcy wysłuchali sprawozdań z działalności sołtysów/przewodniczących zarządów oraz rad sołectkich/zarządów osiedli, a także podjęli uchwały związane z przeznaczeniem środków sołectkich/osiedlowych na przyszły rok, których kwota wyniesie: 1 016 466,21 zł. Ponadto Rada Gminy Michałowice przeznaczyła na te fundusze dodatkowe 115 877,15 zł, o których rozdysponowaniu również zdecydowali mieszkańcy. Łącznie jednostki pomocnicze gminy Michałowice otrzymają w 2025 roku kwotę 1 132 343,36 zł. Zebrania były też doskonałą okazją do dyskusji o wnioskach do budżetu gminy na rok 2025 oraz omówienia problemów w każdej miejscowości.

### Opacz-Kolonia – 3 września

Pierwszą decyzją finansową, którą tego dnia podjęli mieszkańcy Opaczu-Kolonii, było przeniesienie niewykorzystanych środków w 2024 r. w łącznej kwocie 2 159,36 zł z części przeznaczonej na sport do części związanej z kulturą.

Kolejna uchwała dotyczyła **środków sołectkich na rok 2025**, które woła mieszkańców przeznaczone zostaną na:

- organizację zajęć, warsztatów i wydarzeń związanych z działalnością kulturalną - 74 202,40 zł;
- organizację imprez, zajęć i warsztatów sportowo-rekreacyjnych - 20 910,00 zł.

**Dodatkowe środki** przekazane w tym roku na fundusz sołectki zostaną przeznaczone na:

- organizację zajęć, warsztatów i wydarzeń związanych z działalnością kulturalną - 10 842,81 zł.

**Wnioski do budżetu gminy** na rok 2025:

- remonty ulic, w tym budowa sieci kanalizacyjnej



m.in.: w drodze odchodzącej od ul. Bodycha, Badyłarskiej i Migdałowej,

- budowa przychodni zdrowia,
- budowa ścieżki rowerowej z Opaczu-Kolonii do Michałowic, umożliwiającej dzieciom bezpieczny dojazd do szkoły,
- ustawienie w sołectwie ławek,
- zagospodarowanie terenu przy POW,
- regulacja ustawionego lustra o zbiegu ul. Zachodniej i Bodycha.

### Sokołów – 4 września

**Fundusz sołectki** Sokołowa w wysokości 44 893,05 zł to zgodnie z podjętą uchwałą zostanie przeznaczony na:

- organizację zajęć sportowo-rekreacyjnych – 5 000,00 zł;
- organizację warsztatów - 10 000,00 zł;
- zakupy spożywcze - 2 000,00 zł;
- spotkania okolicznościowe -10 000,00 zł;
- organizację wyjazdu dla dzieci - 5 000,00 zł;
- zakup biletów na wydarzenia kulturalne – 12 893,05 zł.

**Dodatkową kwotę** z funduszu sołectkiego, w wysokości 5 117,81 zł mieszkańcy chcą przeznaczyć na:



- zakup wyposażenia świetlicy, w tym m.in.: gier planszowych, materiałów i artykułów służących spotkaniom dzieci i rodziców w świetlicy.



## Wnioski do budżetu gminy na rok 2025:

- generalny remont placu zabaw przy oczku wodnym,
- budowa małego placu zabaw przy Orliku,
- budowa ścieżki pieszo-rowerowej na ul. Sądzieckiej,

- przebudowa skrzyżowania Sądzieckiej z Przerąbkowską,
- zatrudnienie opiekuna w świetlicy,
- remont nawierzchni boiska do koszykówki 3x3,
- remont krzyża na ul. Sokołowskiej,
- remont ul. Rodzinnej i instalacja monitoringu na skrzyżowaniu ul. Sokołowskiej i Rodzinnej.

## Opacz Mała – 5 września

**Fundusz sołecki** na rok 2025 w wysokości 46 890,41 zł, zgodnie z decyzją mieszkańców, został podzielony na trzy części i przeznaczony na:

- organizację zajęć, warsztatów, spotkań i wydarzeń związanych z działalnością kulturalną - 28 890,41 zł;
- zakup biletów i wejściówek na wydarzenia kulturalne m.in.: do teatru, kina itp. - 16 000,00 zł;
- organizację imprez i zajęć sportowo-rekreacyjnych, w tym: Pilates, fitness, joga itp. - 2 000,00 zł.

Ponadto mieszkańcy zdecydowali również, aby **dotatkową kwotą** 5 345,51 zł część funduszu przeznaczyć na organizację zajęć, warsztatów, spotkań i wydarzeń związanych z działalnością kulturalną.

## Wnioski do budżetu gminy na rok 2025:

- budowa świetlicy wiejskiej,
- budowa infrastruktury spowalniającej prędkość na ul. Parkowej, Targowej i Borowskiego,
- nasadzenia przy kapliczce i słupach na terenie Opaczy Małej,



- budowa chodnika przy ul. Jałowcowej,
- instalacja ozdób w okresie świątecznym,
- ustawienie stołów i ławek piknikowych na terenie przy kamieniach, tj. u zbiegu ul. Raszyńskiej, Popiełuszki i Parkowej,
- utwardzenie drogi polnej od ul. Irysowej do ul. Pięknej,
- budowa siłowni plenerowej,
- zmiana trasy komunikacji autobusowej tak, aby autobus przejeżdżał od przystanku kolejki WKD w Opaczu-Kolonii do Opaczy Małej.

## Osiedle Komorów – 9 września

**Fundusz osiedla Komorów** na rok 2025 to 95 112,40 zł i zgodnie z decyzją mieszkańców został przeznaczony na:

- organizację imprez, zajęć i warsztatów sportowo-rekreacyjnych – 35 000,00 zł;
- organizację imprez, zajęć i warsztatów związanych z działalnością kulturalną - 53 112, 40 zł;
- zakupy przemysłowe - 4 000,00 zł;
- zakupy spożywcze - 3 000,00 zł.

Fundusz osiedla otrzymał **dotatkową kwotę** w wysokości 10 842,81 zł, która decyzją mieszkańców, w całości została przeznaczona na:

- usługi organizacji imprez, zajęć i warsztatów związanych z działalnością kulturalną.



## Wnioski do budżetu gminy na rok 2025:

- propozycja przejęcia przez gminę domu przy Alei Marii Dąbrowskiej 42,



- przeprowadzenie audytu energetycznego i poziomu hałasu w Komorowie,
- poprawa bezpieczeństwa na przejeździe WKD,
- ograniczenie prędkości na ul. Wiejskiej,
- budowa toalety publicznej na placu Paderewskiego i dodatkowego gniazda elektrycznego,
- instalacja oświetlenia przy przejściu dla pieszych na uliczkach pomiędzy ulicami Lipową i Akacją,
- przebudowa PSZOK-u zwiększająca przepustowość,
- modernizacja linii energetycznych, zmieniając z napowietrznej na podziemną,
- miejsca dla osób niepełnosprawnych na placu Paderewskiego,
- budowa ścieżki pieszo-rowerowej wzdłuż Alei Kasztanowej, która dla odpowiedniego wykorzystania powinna być rozdzielona.

## Reguły – 10 września

Podczas wtorkowego zebrania pierwsza z uchwał dotyczyła działań: przesunięcia niewykorzystanych środków z funduszu sołeckiego w 2024 r. z działu sport w kwocie 6 785,91 zł, a także z działań: „zakup biletów” w kwocie 5 931,80 zł i „zakup wyposażenia świetlicy” w kwocie 2 000,00 zł do działu związanego z organizacją pikników, zajęć, warsztatów i wydarzeń kulturalnych.

Następna kwestia to rozdysponowanie **środków z funduszu** na rok 2025, którego wysokość wynosi 95 112,40 zł i decyzją mieszkańców został przeznaczony na:

- organizację zajęć, warsztatów i wydarzeń związanych z działalnością kulturalną - 63 000,00 zł;
- organizację imprez, zajęć i warsztatów sportowo-rekreacyjnych - 29 112,40 zł;
- zakup biletów, wejściówek i voucherów - 2 000,00 zł;
- doposażenie świetlicy - 1 000,00 zł.

**Dodatkowa kwota** przeznaczona na fundusz sołecki - 10 842,81 zł zgodnie, z wolą mieszkańców, w całości została przeznaczona na:

- organizację imprez, zajęć i warsztatów sportowo-rekreacyjnych.



## Wnioski do budżetu gminy na rok 2025:

- organizacja zajęć i warsztatów: muzycznych, rysunku i fotografii dla dzieci i młodzieży,
- organizacja w regulskim parku wydarzenia „Tańce na dechach” z okazji Europejskiego Dnia Sąsiada,
- organizacja trzydniowych warsztatów wakacyjnych w lipcu i sierpniu,
- organizacja kina plenerowego dla dzieci z okazji zakończenia roku szkolnego i jego rozpoczęcia,
- organizacja szkoleń z zasad bezpieczeństwa w ruchu drogowym i obrony cywilnej.

## Pęcice – 11 września

Zgodnie z podjętą uchwałą **fundusz sołecki** w wysokości 62 393,73 zł zostanie przeznaczony na:

- zajęcia sportowo-rekreacyjne – 10 000,00 zł,
- warsztaty dla dzieci i dorosłych – 10 000,00 zł,
- organizacja pikniku rodzinnego, wydarzenia kulturalnego z okazji Dnia Dziecka, wycieczki do Kazimierza Dolnego - 42 393,73 zł.

**Dodatkowa kwota funduszu** w wysokości 7 000,00 zł przyznana sołectwu Pęcice przez radę gminy Michałowice zostanie przeznaczona na:

- doposażenie świetlicy.





## Wnioski do budżetu gminy na rok 2025:

- budowa wielofunkcyjnego boiska w Pęcicach;
- zagospodarowanie pozostałego terenu działki, na którym zlokalizowana jest świetlica wiejska w tym: budowę paleniska, ustawienia ławek i stołów;
- modernizacja chodnika na ul. Parkowej w kierunku do ronda z ul. Komorowską i Sokołowską;
- budowa chodnika, przejścia dla pieszych i barierek po stronie północno-wschodniej ronda przy ul. Pęcickiej i alei Powstańców Warszawy;
- uporządkowanie terenów przy przystankach autobusowych i świetlicy;
- przedłużenie linii 61 do ronda z ul. Komorowską i Sokołowską;
- budowa ścieżki rowerowej na ul. Pęcickiej do ronda;
- ustawienie tablicy upamiętniającej przed pomnikiem mauzoleum;
- uporządkowanie terenu przy kapliczce w Pęcicach;
- organizacja szkoleń z pierwszej pomocy;
- konserwacja rowu U2;
- doposażenie świetlicy wiejskiej w Pęcicach w szafy i pomieszczenie gospodarczo-magazynowe;

- budowa nawierzchni bitumicznej na ul. Piachy;
- wymiana piachu na miękką, sztuczną nawierzchnię w postaci gąbki na placu zabaw przy świetlicy;
- konserwacja figurki przy kościele w Pęcicach.

Warto dodać, że w świetlica w Pęcicach ma nowy sprzęt multimedialny.

Mieszkańcy sołectwa w czasie spotkań, wydarzeń kulturalnych i edukacyjnych będą mogli korzystać z nowego sprzętu zakupionego w ramach Mazowieckiego Instrumentu Aktywizacji Sołectw MAZOWSZE 2024 – „Mazowsze dla sołectw 2024”.



**Mazowsze dla sołectw**

## Granica – 12 września

Przyszłoroczny **fundusz osiedla** w wysokości 95 112,40 zł mieszkańcy Granicy, przy jednomyślnej decyzji, postanowili przeznaczyć na:

- organizację imprez, zajęć i warsztatów sportowo-rekreacyjnych – 28 000,00 zł;
- organizację wydarzeń, spotkań i warsztatów związanych z działalnością kulturalną – 67 112,40 zł.

W 2025 roku pula **dodatkowych środków** przeznaczona została na:

- organizację wydarzeń, spotkań i warsztatów związanych z działalnością kulturalną - 10 842,81 zł.

## Wnioski do budżetu gminy na rok 2025:

- budowa boisk do gier zespołowych,
- budowa żłobka i przedszkola,
- przebudowa ul. Reja od Pruszkowskiej do Śliwkowej,
- instalacja monitoringu na placu zabaw i boisku,



- modernizacja placu zabaw,
- budowa toalety na placu zabaw,
- remont linii energetycznych polegający na zmianie kabla na tzw. przewody warkoczowe,
- budowa łącznika drogowego pomiędzy ul. Reja i Długą,
- budowa nawierzchni na ul. Cynamonowej, Jagodowej i Pogodnej, a także wyniesienie skrzyżowania Reja/Sabały.



## Suchy Las – 13 września

Zgodnie z decyzją mieszkańców kwota 28 058,16 zł **funduszu sołeckiego** zostanie przeznaczona na:

- organizację imprez, zajęć i warsztatów sportowo-rekreacyjnych 6 000,00 zł;
- organizację zajęć, warsztatów, spotkań i wydarzeń kulturalnych 22 058,16 zł.

**Dodatkową kwotą** przyznaną sołectwu przez radę gminy, która w 2025 roku wyniesie 3 198,63 zł, został zasilony fundusz sołecki w punkcie:

- organizacja zajęć, warsztatów, spotkań i wydarzeń kulturalnych 22 058,16 zł.

**Wnioski do budżetu gminy** na rok 2025:

- budowa kontenerowego pomieszczenia magazynowego przy świetlicy dla działającego w Suchym Lesie Koła Gospodyń Wiejskich,



- Modernizacja huśtawki na placu zabaw,
- remont altany i mebli w strefie rekreacji,
- przejęcie przez gminę od powiatu ul. ks. Woźniaka, co według mieszkańców pozwoli na ograniczenie ruchu drogowego i poprawę bezpieczeństwa.

## Osiedle Michałowice – 16 września

Zgodnie z wolą mieszkańców przyszłoroczny **fundusz osiedla** Michałowice 95 112,40 zł przeznaczono na:

- organizację zajęć, warsztatów i wydarzeń związanych z działalnością kulturalną oraz poznawaniem kultury i dziedzictwa narodowego - 64 112,40 zł;
- organizację zajęć i imprez sportowo-rekreacyjnych - 31 000,00 zł.

Natomiast **dodatkowa kwota** 10 842,81 zł środków przyznanych przez radę gminy Michałowice została przeznaczona na:

- zakupy przemysłowe związane z organizacją zajęć, warsztatów i wydarzeń kulturalnych.

**Wnioski do budżetu gminy** na rok 2025:



- zagospodarowanie centrum Michałowic,
- przebudowa fontanny na strefie rekreacji,
- budowa toalety przy kolejce WKD i przy cmentarzu,
- budowa przejścia dla pieszych na ul. Regulskiej, pomiędzy ul. Kwiatową a ul. Partyzantów.

## Nowa Wieś – 17 września

Na wniosek sołtys, mieszkańcy przyjęli zaproponowane rozdysponowanie **środków fundusz sołeckiego** na rok 2025 w wysokości 95 112,40 zł:

- organizacja zajęć, warsztatów i wydarzeń związanych z działalnością kulturalną, aktywizującą mieszkańców sołectwa – 67 682,40 zł;
- organizacja imprez i zajęć sportowo-rekreacyjnych – 27 430,00 zł.

Ponadto mieszkańcy Nowej Wsi **dodatkową kwotę** 10 842,81 zł funduszu przeznaczycy na:





- organizację zajęć, warsztatów i wydarzeń związanych z działalnością kulturalną.

## Wnioski do budżetu gminy na rok 2025:

- instalacja leżaków i hamaków nad Smugiem,
- ustawienie bankomatu przy stacji WKD,
- zainstalowanie systemu dyscyplinującego kierowców na ul. Głównej
- budowa górki saneczkowej ze zjeżdżalnią,

- przygotowanie projektu budowy drogi przedłużającej ul. Heleny,
- budowa sieci wodno-kanalizacyjnej i gazowej na ul. Heleny,
- budowa sieci kanalizacyjnej i oświetlenia na ul. Wiosny,
- projekt i budowa sieci kanalizacyjnej w ul. Spacerowej i ul. Wypoczynkowej.

## Komorów-Wieś – 18 września

**Środki funduszu sołectkiego** Komorowa-Wsi na 2025 rok w łącznej kwocie 95 112,40 zł zostaną przeznaczone na:

- organizację imprez, spotkań, przedstawień teatralnych dla dzieci - 53 000,00 zł;
- zakupy spożywcze i przemysłowe związane z organizacją ww. przedsięwzięć – 16 000,00 zł;
- organizację warsztatów - 5 000,00 zł;
- organizację warsztatów związanych z działalnością kulturalną - 6 955,21 zł;
- zajęcia sportowo-rekreacyjne - 14 157,19 zł.

Także **dotatkowa kwota funduszu** przyznana przez radę gminy zasili ww. cele, co mieszkańcy Komorowa-Wsi potwierdzili, podejmując kolejną uchwałę w trakcie środowowego zebrania.

## Wnioski do budżetu gminy na rok 2025:

- boisko nad zalewem,



- remonty ulic: Zielnej, Paproci, Rumiankowej, Pod Borem, Botanicznej, Kaliszany, Zawilców i utwardzenie odnogi ul. Bugaj,
- wykonanie nasadzeń na ul. Polnej,
- rewitalizacja stawu w „Kaliszowym Gaiku” i ustalenie na jego terenie tężni solankowej,
- remont toalety nad zalewem.

## Michałowice-Wieś – 19 września

91 307,90 zł to kwota **funduszu sołectkiego** Michałowic-Wsi, który decyzją mieszkańców został rozdysponowany w następujący sposób:

- organizacja zajęć, warsztatów i wydarzeń związanych z kulturą - 83 707,90 zł;
- na organizację imprez, zajęć i warsztatów sportowo-rekreacyjne - 7 600,00 zł.

**Dotatkową kwotę funduszu**, tj. 10 409,10 zł mieszkańcy przeznaczili na:

- zakup biletów, wejściówek i voucherów na wydarzenia kulturalne.

## Wnioski do budżetu gminy na rok 2025:

- budowa świetlicy,
- budowa odwodnienia, oświetlenia, kanału technologicznego i nawierzchni na ul. Wesołej,
- budowa kanalizacji deszczowej i utwardzenie na-



- wierzchni na ul. Kasztanowej,
- wprowadzenie roweru gminnego, umożliwiającego komunikację pomiędzy sołectwem, szkołą i stacją WKD,
- budowa ekranów dźwiękochłonnych, wygłuszających hałas dobiegający z trasy ekspresowej Salomea-Wolica.



## Pęcice Małe – 20 września

Zgodnie z wolą mieszkańców **fundusz sołecki** na rok 2025 w kwocie 77 136,16 zł zostanie przeznaczony na:

- działania kulturalne - 47 136,16 zł,
- działania sportowo-rekreacyjne - 27 500,00 zł,
- utrzymanie strony internetowej sołectwa – 2 500,00 zł.

8 793,52 zł wyniosła **kwota dodatkowych środków** przyznanych przez radę gminy, którą to kwotę mieszkańcy postanowili przeznaczyć na:

- przedsięwzięcie związane z organizacją pikniku rodzinnego z okazji Dnia Dziecka.

**Wnioski do budżetu gminy** na rok 2025:



- odwodnienie Pęcic Małych,
- zainstalowanie stołu do ping-ponga,
- zainstalowanie stojaka do naprawy rowerów.

## Zbiórka dla powodzian

**Po raz kolejny mieszkańcy naszej gminy ruszyli z pomocą. Dla osób, które ucierpiały w powodzi, przeprowadziliśmy zbiórkę rzeczy.**

Wszyscy obserwowaliśmy co się wydarzyło w połowie września na południu kraju, jakie straty wyrządziła powódź. Skala zniszczeń była przerażająca. W relacjach telewizyjnych widzieliśmy bezsilność ludzi, którym żywioł zniszczył nagle dorobek życia. Niektórzy stracili wszystko.

Już od poniedziałku, 16 września br., ruszyły zbiórki w wielu miejscach naszej gminy. Finalnie, dzięki akcji i bardzo dużemu odzewowi ze strony całej naszej społeczności, dwoma transportami przekazaliśmy do gminy wiejskiej Świdnica aż 50 palet. Barwo My!

*Szanowni Państwo, Drodzy Mieszkańcy,*

*Szanowni Społecznicy, Radni, Sołtysi i Przewodniczący Zarządów Osiedli, Koła Gospodyń Wiejskich, Członkowie Stowarzyszeń i Chórów, Rady Rodziców, Dyrektorzy i Pracownicy Szkół i Bibliotek, Drodzy Szefowie i Pracownicy Firm, Pracownicy Urzędu Gminy i CUW oraz GOPSu, Wszyscy uczestnicy naszej wspólnej, ogólnogminnej zbiórki dla powodzian.*

*Dary zebrane przez Nas Wszystkich zostały dostarczone do magazynu gminy wiejskiej Świdnica, w miejscowości Bystrzyca Dolna. Tam zostały wyładowane przez licznie czekających na nas mieszkańców gminy. Od razu też rozpoczęła się ich segregacja i podział zgodnie z in-*



*dywidualnymi potrzebami osób poszkodowanych przez powódź.*

*Część podarowanego przez Was sprzętu przekazaliśmy do dwóch strażnic OSP - w Burkatowie i Pańkowie. Jest to sprzęt, który będzie udostępniany wielu osobom, taki jak nagrzewnice i osuszacze pomieszczeń, czy agregaty prądotwórcze.*

*Bystrzyca Dolna, do której pojechaliśmy to miejscowość, do której również wdarła się woda, znajduje się poniżej zapory w Lubachowie, z której w sposób niekontrolowany przelała się woda.*

*Dziękuję, w imieniu członków ekipy dostarczającej pomoc, Bartłomiejowi Strózikowi - wójtowi gminy Świdnica za bardzo miłe przyjęcie.*

*I na koniec: moja droga i kochana OSP Nowa Wieś, bardzo serdecznie Wam dziękuję w imieniu własnym i mieszkańców. Jesteście ważną częścią naszej społeczności. Zawsze możemy na Was liczyć.*

*Małgorzata Pachecka, wójt gminy Michałowice*



## Wsparcie dzieci i młodzieży oraz ich rodziców. Zgłaszane trudności z perspektywy działalności Gminnego Ośrodka Pomocy Społecznej Gminy Michałowice w roku 2024



Zadania Gminy z zakresu wspierania rodziny określa ustawa o wspieraniu rodziny i pieczy zastępczej. Jednostką realizującą zadania wynikające z ww. ustawy jest Gminny Ośrodek Pomocy Społecznej (GOPS). Organizowanie i świadczenie wsparcia na rzecz dziecka i rodziny odbywa się także w ramach zadań realizowanych na podstawie ustawy o pomocy społecznej, ustawy o przeciwdziałaniu przemocy domowej, ustawy o wychowaniu w trzeźwości i przeciwdziałaniu alkoholizmowi oraz ustawy o przeciwdziałaniu narkomanii.

Podejmowane przez GOPS działania w obszarze wspierania rodziny i rozwiązywania problemów rodzin z dziećmi adresowane są do dzieci i młodzieży, rodziców oraz nauczycieli i wychowawców.

### Projekty i programy skierowane do dzieci i młodzieży:

- **Placówka Wsparcia Dziennego „Świetliki”.** Z oferty korzysta 49 dzieci z 37 rodzin. Najmłodszy uczestnik ma 6 lat, natomiast najstarszy 15 lat. W gronie odbiorców jest 5 dzieci posiadających diagnozę oraz 4 dzieci będących w trakcie badania. Z oferty korzystają dzieci z 9 miejscowości naszej gminy.

Uczestnicy Placówki Wsparcia Dziennego (PWD) mają zapewnioną realizację programu opiekuńczo-wychowawczego realizowanego przez 2 wychowawców oraz psychologa. Zajęcia odbywają się w trakcie roku szkolnego w 2 grupach, w godz. 14-18:





we wtorki i czwartki w Michałowicach oraz w środy i w piątki w Granicy. Dzieci i młodzież mogą korzystać także z oferty wyjazdu wakacyjnego oraz zajęć realizowanych podczas niektórych dni wolnych od pracy, ferii oraz wakacji. <https://www.facebook.com/PWDSwietliki>;

- **Klub Młodzieżowy.** Wychowawcy Placówki Wsparcia Dziennego podjęli inicjatywę utworzenia klubu młodzieżowego. Zaplanowano terminy spotkań w pierwszy i trzeci poniedziałek miesiąca. O projekcie poinformowano szkoły na terenie gminy oraz Młodzieżową Radę Gminy Michałowice. W pierwszym spotkaniu uczestniczyło 5 osób. Trwają prace nad rozwojem inicjatywy i lepszym dostosowaniem jej do oczekiwań i dostępności młodzieży;
- **Konsultacje psychologiczne.** W ramach poradnictwa specjalistycznego GOPS oferuje dla rodziców oraz dla dzieci i młodzieży spotkania konsultacyjne (nie jest prowadzona psychoterapia). Od maja br. zatrudnionych jest 2 psychologów w wymiarze po 1/2 etatu każdy;
- **Bezpłatne posiłki dla dzieci.** 36 dzieciom z rodzin potrzebujących wsparcia zapewniane są posiłki w szkołach;
- **Asystent personalny osoby z niepełnosprawnością.** Obecnie usługą asystenta objętych jest 7 dzieci.

W celu wsparcia rozwoju psychicznego i umiejętności życiowych oraz profilaktyki uzależnień wraz ze szkołami realizowane są programy profilaktyczne, szkolenia i warsztaty. W pierwszej połowie tego roku zrealizowaliśmy program „**Debata**” wzbogacony o scenariusz pn. „**Smak życia – czyli debata o dopalaczach**”. W zajęciach uczestniczyło 76 uczniów Liceum Ogólnokształcącego w Komorowie. Zrealizowaliśmy także warsztaty edukacyjne dla uczniów z klas 4-8 szkoły podstawowej w Nowej Wsi pod nazwą „**Cyberprzemoc, czyli przemoc w sieci**”. Wzięło w nich udział 254 uczniów. Program profilaktyczny pt.: „**Gwiazda Mocy**” był prowadzony dla uczniów klas siódmych szkoły podstawowej w Komorowie, w wymiarze 8 godzin lekcyjnych (2 spotkania po 4 godziny). Udział wzięło w nim 74 osoby. Natomiast dla uczniów klasy 4 a oraz klas 5 i 6 komorowskiej szkole (łącznie 9 klas), w wymiarze 3 h lekcyjnych dla każdej klasy, zrealizowano program profilaktyczny „**Odczuwaj, ufaj, mów**”. Wsparciem objęto 75 uczniów.



### Projekty i programy dla rodziców:

- **Psychologiczne poradnictwo specjalistyczne.** GOPS prowadzi psychoedukację, poradnictwo i wsparcie dla rodziców, którzy zgłaszają się z trudnościami i problemami. Wsparciem psychologa w tym roku objęto 40 podmiotów, w tym 25 rodzin wychowujących dzieci;
- **Asystent rodziny.** Wsparcie jest oferowane w sytuacjach doświadczania problemów opiekuńczo - wychowawczych w celu wzmocnienia funkcji rodzicielskich. Obecnie asystent pracuje z 10 rodzinami, w których wychowuje się 19 dzieci;
- **Projekty edukacyjne.** Zrealizowano 2 warsztaty umiejętności wychowawczych w oparciu o rekomendowany program profilaktyki uniwersalnej;
- **„Szkoła dla rodziców i wychowawców”** – dla rodziców dzieci w wieku 6-12 lat oraz warsztat umiejętności wychowawczych dla rodziców nastolatków. Każdy warsztat obejmował 10 spotkań po 4 godziny dydaktyczne. Łącznie w zajęciach udział wzięło 22 rodziców.
- Dodatkowo zakończono realizację dwóch edycji szkolenia dla rodziców dzieci młodszych „**pozytywne rodzicielstwo**” opartych na metodzie wychowawczej jaką jest pozytywna dyscyplina. Każde zajęcia trwały 24 godziny dydaktyczne. Łącznie szkolenie ukończyło 23 rodziców;
- **Spotkania profilaktyczne.** Zorganizowaliśmy spotkanie pod nazwą „**Cyberprzemoc, czyli przemoc w sieci**”, w którym wzięło udział 5 rodziców. Odbyło się też spotkanie on-line pt.: „**Informacje o marihuanie i jej przetworach,**





**czynnik ryzyka i czynnik chroniący**”. W spotkaniu uczestniczyło 25 mieszkańców;

- W ramach spotkań edukacyjnych dla rodziców dzieci objętych realizacją programów profilaktycznych „**Odczuwaj, ufaj, mów**” oraz „**Gwiazda Mocy**” udział wzięło 27 osób;
- **Klub Mam.** W ramach wsparcia grupowego prowadzona jest grupa samopomocowa młodych mam. W spotkaniach Klubu uczestniczyły 22 mamy wraz z 31 dziećmi;
- **Wsparcie grupowe dla osób uzależnionych.** Prowadzona jest grupa **edukacyjno-wsparcio-wa** oraz co tydzień w Opaczu Kolonii odbywają się warsztaty pt.: **Miting AA przyjazny dzieciom.** W trakcie spotkania dzieci mają zapewnioną opiekę;
- **Świadczenia finansowe.** Wsparciem z pomocy społecznej objęto 22 rodziny, w których wychowywanych jest 50 dzieci;
- **Ochrona przed przemocą domową.** W 12 rodzinach, w których wychowuje się 19 dzieci, prowadzona jest procedura Niebieskiej Karty (NK);
- **Pomoc socjalna.** Pracownik socjalny obejmuje wsparciem 34 rodziny, w których wychowuje się 52 dzieci;

- **Opieka wytchnieniowa.** 6 rodziców zostało objętych wsparciem w opiece nad dzieckiem z niepełnosprawnością.

## Projekty i programy dla nauczycieli i wychowawców:

- Zrealizowano trzy edycje szkolenia dla nauczycieli na realizatorów rekomendowanego programu profilaktycznego „**Apteczka Pierwszej Pomocy Emocjonalnej**”. Przeszkolono 66 nauczycieli – po 22 z każdej z trzech gminnych szkół podstawowych;
- Zrealizowano szkolenie na realizatorów programu profilaktycznego pt.: „**ISKRA Odporności**” dla nauczycieli szkół podstawowych: w Komorowie (7 osób), w Michałowicach (4 osoby) i w Nowej Wsi (4 osoby) oraz dla wychowawcy z PWD „**Świetliki**” (1 osoba);
- Odbyły się trzy edycje szkolenia pt.: „**Przemoc domowa i rówieśnicza w świetle aktualnych uregulowań prawnych**” dla rad pedagogicznych gminnych szkół podstawowych. W spotkaniach uczestniczyło 191 osób;
- Zrealizowano szkolenie on-line dla kadry pedagogicznej ZSO w Komorowie z zakresu **wczesnej in-**



**terwencji profilaktycznej w szkole.** Szczególny nacisk położono na jakość komunikacji na linii wychowawca/pedagog – uczeń, czynniki ryzyka i czynniki chroniące, psychologiczne uwarunkowania zachowań ryzykownych młodzieży oraz faktów i mitów na temat marihuany. W szkoleniu uczestniczyło 28 osób;

- Zorganizowano spotkanie dla nauczycieli pt.: „**Cyberprzemoc, czyli przemoc w sieci**”, w którym wzięło udział 12 osób;
- W ramach zajęć edukacyjnych dla opiekunów dzieci objętych realizacją programów profilaktycznych „**Odczuwaj, ufaj, mów**” oraz „**Gwiazda Mocy**” udział wzięło 27 osób.

W odpowiedzi na zapotrzebowanie płynące od przedstawicieli rodziców w ZSO w Komorowie zaplanowano zajęcia dla nauczycieli i rodziców pt.: „**WYCHOWANIE PRZY EKRANIE. Jak wspierać dziecko korzystające z ekranów i internetu?**” oraz dla dzieci i młodzieży każdej klasy pt.: „**DORASTANIE PRZY EKRANIE**”. Planowany jest także wykład motywacyjny dla uczniów klas licealnych pt.: „**JAK ZADBAĆ O MÓZG W DOBIE TECHNOLOGII?**”.

W trakcie prowadzonej pracy adresowanej do konkretnych grup odbiorców w 2024 roku spotkaliśmy się z następującymi potrzebami i oczekiwaniami zgłaszanymi nam przez rady rodziców, przedstawicieli szkół, przedstawicieli organizacji pozarządowych oraz mieszkańców, które były podstawą realizowanych inicjatyw o charakterze edukacyjnym i profilaktycznym. Są to:

- potrzeba podnoszenia kompetencji wychowawczych i umiejętności komunikacyjnych w relacji z dziećmi,
- konieczność realizacji zajęć edukacyjnych skierowanych zarówno do dzieci, jak i do rodziców z obszaru cyberprzemocy i odpowiedzialnego korzystania z urządzeń cyfrowych, w tym również w obszarze odpowiedzialności i uregulowań prawnych,
- potrzeba edukacji świadków w zakresie reagowania na zachowania przemocowe,
- potrzeba edukacji rad pedagogicznych w zakresie przeciwdziałania przemocy domowej,
- potrzeba zwrócenia uwagi na zjawisko spadku odporności psychicznej dzieci i młodzieży.

W obszarze wzmocniania odporności psychicznej dzieci i młodzieży, w uzgodnieniu z placówkami oświato-

wymi, podjęliśmy decyzję o przygotowaniu kadry pedagogicznej w każdej ze szkół do realizacji 2 nowych programów rekomendowanych, których celem jest polepszenie dobrostanu psychicznego oraz wzmocnienie umiejętności życiowych dzieci i młodzieży. Pierwszym z programów jest „**Apteczka pierwszej pomocy emocjonalnej**”, który skierowany jest do dzieci w wieku 8-12 lat. Natomiast drugi, obejmujący 11 spotkań, pt.: „**Iskra odporności**” skierowany jest do młodzieży w wieku 11-15 lat. Więcej o programach na stronie: <https://programyrekomentowane.pl/programy/promocja-zdrowia-psychicznego/>.

Sięgnęliśmy po takie rozwiązanie w oparciu o pozytywne doświadczenia z realizacji programu dla dzieci w wieku 5-8 lat pt.: „**Przyjaciele Zippiego**”, który był prowadzony w gminnych szkołach przez wyszkolonych w latach ubiegłych nauczycieli. Łącznie we wszystkich szkołach programem tym objęto w 2023 roku 756 uczniów klas I – III. Przygotowanie kadry do realizacji kolejnych programów przeznaczonych dla starszych odbiorców pozwala na kontynuację pracy profilaktycznej w kolejnych klasach. Jest to działanie mające na celu zwiększenie dostępności do udziału w sprawdzonych programach realizowanych w sposób długofalowy, co zwiększa szanse skuteczności tych oddziaływań.

System rekomendacji działa na poziomie krajowym od 2010 roku. Jest to zadanie realizowane we współpracy trzech instytucji: Krajowego Centrum Przeciwdziałania Uzależnieniom, Ośrodka Rozwoju Edukacji oraz Instytutu Psychiatrii i Neurologii.

W ramach systemu dokonywana jest ocena programów z obszarów promocji zdrowia psychicznego, profilaktyki uzależnień (profilaktyki narkomanii, profilaktyki problemów alkoholowych) oraz programów profilaktyki innych zachowań problemowych (ryzykownych) dzieci i młodzieży. W ramach swoich zadań w obszarze profilaktyki i zdrowia staramy się korzystać z tego systemu.

W 2024 roku specjaliści zatrudnieni w Gminnym Ośrodku Pomocy Społecznej, tj. **wychowawcy, psychologowie, pracownicy socjalni, asystent rodziny i opiekunowie**, w ramach indywidualnej pracy z mieszkańcami, **wspierali rodziny** w następujących trudnościach i problemach wyrażanych przez rodziców, dzieci i młodzież:

- trudności w uzyskaniu kompletnej diagnozy dziecka w przypadku pojawienia się zaburzeń/trudności psychicznych przede wszystkim z uwagi na długie terminy oczekiwania,



- długi czas oczekiwania do psychiatry dziecięcego,
- długi czas oczekiwania na zaleconą terapię (jeśli ktoś dysponuje środkami na wsparcie w sektorze prywatnym tego problemu nie ma),
- zachowania wskazujące na uzależnienie od Internetu oraz telefonu,
- doświadczenie hejtu w szkole,
- przeładowanie zajęciami dodatkowymi,
- silne przywiązanie do dóbr materialnych,
- niewystarczające zrozumienie i wsparcie w sytuacjach zaburzenia nastroju – stanach depresyjnych,
- stres związany z systemem edukacji,
- doświadczenie wykluczenia w grupie rówieśniczej – różnica wobec dysproporcji stanu majątkowego,
- trudności wynikające z doświadczanej presji rówieśniczej, braku akceptacji wyglądu,
- nieadekwatne kreowanie siebie w mediach społecznościowych,
- zachowania przemocowe dorosłych wobec dzieci,
- zachowania agresywne i autoagresywne, w tym samookaleczenia,
- niewystarczająca wiedza z zakresu psychologii rozwoju dziecka,
- niewystarczające umiejętności radzenia sobie z trudnościami wychowawczymi, bądź niepew-

- ność, co do realizowanych strategii wychowawczych,
- brak gotowości uznania trudności i przyjęcia (mechanizm wyparcia),
- samotność dziecka, niewystarczająca uwaga ze strony rodziców i liczba rozmów z dziećmi,
- zaniedbanie emocjonalne, pomijanie lub niezauważenie potrzeb emocjonalnych dziecka (szczególnie trudne są sytuacje około rozwodowe),
- pomijanie potrzeb dziecka, co powoduje przedmiotowe traktowanie dziecka,
- zaburzenia zdrowia psychicznego rodziców,
- zaburzony system rodzinny, nieprawidłowe role w rodzinie,
- włączanie dzieci w sytuacje konfliktowe między dorosłymi,
- przerzucanie na dzieci odpowiedzialności,
- brak świadomości rodziców o konieczności podjęcia diagnozy dzieci,
- osamotnienie w pełnieniu roli rodzica szczególnie w sytuacji samotnego rodzicielstwa.

Indywidualne kwestie podejmowane są przez pracowników socjalnych, asystenta rodziny oraz psychologów. Obecnie zapewniony jest pełny dostęp do tych specjalistów.

**Aby skorzystać ze wsparcia indywidualnego wystarczy skontaktować się z ośrodkiem pomocy społecznej.** Właściwy pracownik socjalny po zapoznaniu się z indywidualną sytuacją przedstawi możliwe dalsze ścieżki wsparcia w naszej jednostce lub poza nią. **Osoby zainteresowane wsparciem psychologicznym** w celu ustalenia terminu mogą zgłaszać się **pod numer tel.: 22 350 91 20, wew. 131, w godz. 8.00-14.00.**

Warto zwrócić uwagę, że w obszarze wsparcia dziecka i rodziny znaczące są działania realizowane przez szkoły i przedszkola czy przedsięwzięcia organizowane przez gminę z zakresu kultury i sportu. Ponadto w ofercie zadań realizowanych przez organizacje pozarządowe, jak również z funduszy sołeckich i budżetu obywatelskiego znajdziemy szereg inicjatyw skierowanych do dzieci i młodzieży oraz rodziców. Zajęcia i warsztaty rozwijające pasje i zainteresowania, teatryki, ogólnorozwojowe zajęcia aktywności fizycznej oraz zajęcia w ramach bardzo konkretnych dyscyplin sportowych, stanowią ważny element wspierający w procesie rozwoju dzieci i młodzieży.

*Iwona Radzimirska  
– dyrektorka GOPS oraz Renata Pawłowska  
i Joanna Ratyńska - pracownicy GOPS*





**Wsparcie na rzecz dziecka  
i rodziny w Gminie Michałowice w 2024 r.  
- działania Gminnego Ośrodka Pomocy Społecznej**

**Wsparcie  
dla dzieci  
i młodzieży**

<b>nazwa projektu</b>	<b>informacje</b>
Placówka Wsparcia Dziennego „Świetliki”	Z oferty korzysta 49 dzieci z 37 rodzin z 9 miejscowości naszej gminy. Zajęcia stałe odbywają się we wtorki i czwartki w Michałowicach oraz w środy i piątki w Granicy. Projekt zakłada także wyjazdy wakacyjne oraz zajęcia w ferie
Klub Młodzieżowy	Nowa inicjatywa powstała - spotkania odbywają się w 1 i 3 poniedziałek miesiąca. Obecnie grupa liczy 5 osób
Konsultacje psychologiczne	Konsultacje prowadzi 2 psychologów w ramach poradnictwa specjalistycznego (nie prowadzona jest psychoterapia)
Bezpłatne posiłki	Wsparciem objętym jest 36 dzieci z rodzin potrzebujących wsparcia
Asystent osobisty dla osób z niepełnosprawnością	Pomocą asystenta objętych jest 7 osób
Smak życia – czyli debata o dopalaczach	W programie uczestniczyło 76 uczniów z LO w Komorowie
Cyberprzemoc czyli przemoc w sieci	W spotkaniach uczestniczyło 254 uczniów z klas 4-8 szkoły w Nowej Wsi
Gwiazda Mocy	W programie uczestniczyło 74 uczniów z 7 klas szkoły w Komorowie
Odczuwaj, ufaj, mów	Programem objęto 75 uczniów z 9 klas szkoły podstawowej w Komorowie
Dorastanie przy ekranie	Spotkania planowane na koniec września w ZSO w Komorowie
Jak zadbać o mózg w dobie technologii?	Spotkania planowane na koniec września w Liceum w Komorowie
Apteczka pierwszej pomocy emocjonalnej	Projekt skierowany do dzieci w wieku 8-12 lat w gminnych szkołach
Iskra odporności	Projekt skierowany do dzieci i młodzieży w wieku 11-15 lat w gminnych szkołach
Przyjaciele Zippiego	Projekt przeznaczony dla dzieci w wieku 5-8 lat w gminnych szkołach

**Planowane działania**





Wsparcie na rzecz dziecka  
i rodziny w Gminie Michałowice w 2024 r.  
- działania Gminnego Ośrodka Pomocy Społecznej

	<b>nazwa projektu</b>	<b>informacje</b>
<b>Wsparcie dla rodziców</b>	Psychologiczne poradnictwo psychologiczne	Wsparciem psychologa w 2024 r. objęto 40 środowisk, w tym 25 rodzin wychowujących dzieci
	Asystent rodziny	Obecnie asystent wspiera 10 rodzin, w których wychowuje się 19 dzieci
	Szkoła dla rodziców i wychowawców	W spotkaniach uczestniczyło 22 rodziców
	Pozytywne rodzicielstwo	Szkolenie ukończyły 23 osoby
	Cyberprzemoc czyli przemoc w sieci	W spotkaniach uczestniczyło 30 osób
	Odczuwaj, Ufaj, Mów oraz „Gwiazda Mocy”	W programach udział wzięło 27 osób
	Klub Mam	Grupa wsparcia obejmuje 22 mamy i 31 dzieci
	Wsparcie grupowe dla osób uzależnionych	Prowadzona jest grupa edukacyjno-wsparciowa oraz co tydzień odbywają się spotkania "Miting AA przyjazny dzieciom"
	Świadczenia finansowe	Wsparciem objęte są 22 rodziny, w których wychowywanych jest 50 dzieci
	Ochrona przed przemocą domową	Wsparciem objęte jest 12 rodzin, w których wychowuje się 19 dzieci
	Pomoc socjalna	Wsparciem objęte są 34 rodziny, w których wychowuje się 52 dzieci
Opieka wytchnieniowa	Wsparciem nad dzieckiem z niepełnosprawnością objętych jest 6 rodziców	
<b>Planowane działania</b>	Wychowanie przyekranie. Jak wspierać dziecko korzystające z ekranów i internetu?	Spotkania planowane na koniec września w ZSO w Komorowie



**Wsparcie na rzecz dziecka i rodziny w Gminie Michałowice w 2024 r. - działania Gminnego Ośrodka Pomocy Społecznej**

	<b>nazwa projektu</b>	<b>informacje</b>
<b>Wsparcie dla nauczycieli i wychowawców</b>	Apteczka Pierwszej Pomocy Emocjonalnej	Przeszkolono 66 nauczycieli – po 22 z każdej z trzech szkół podstawowych
	ISKRA Odporności”	Szkolenia dla nauczycieli Szkoły Podstawowej z Komorowa (7 osób), Michałowic (4 osoby) oraz ZSP w Nowej Wsi (4 osoby) oraz 1 wychowawca z PWD „Świetliki”
	Przemoc domowa i rówieśnicza w świetle aktualnych przepisów	W szkoleniach uczestniczyło 191 osób
	Wczesna interwencja profilaktyczna w szkole	Liczba uczestników spotkania to 28 osób
	Cyberprzemoc czyli przemoc w sieci	W szkoleniu udział wzięło 12 osób
	Odczuwaj, Ufaj, Mów” oraz „Gwiazda Mocy”	W programie uczestniczyło 27 osób
<b>Planowane działania</b>	Wychowanie przy ekranie. Jak wspierać dziecko korzystające z ekranów i internetu?	Spotkania planowane na koniec września w ZSO w Komorowie

## 104. urodziny Pani Antoniny Miaskowskiej

**28 lipca br. mieszkanka Komorowa, pani Antonina Miaskowska skończyła 104 lata! Gratulujemy jubileuszu i życzymy kolejnych lat w zdrowiu i szczęściu rodzinnym.**

Jubilatka jest przemiłą osobą, stale uśmiechniętą, cieszącą się dobrym zdrowiem. Ma świetną pamięć, chętnie dyskutuje na różne tematy. W wolnych chwilach lubi oglądać filmy, czasem do późnych godzin nocnych.

Pochodzi z Kresów. W Komorowie mieszka blisko 70 lat, od 1956 roku. Pani Antonina jest skarbnicą wiedzy. Wspomina czasy, gdy miała tylko jednych sąsiadów na swojej ulicy, a mieszka w centrum Komorowa. Wszyscy żyli, jak jedna rodzina.

Pani Antonina ma dwóch synów, dwóch wnuków i czworo prawnucząt. Jest najstarszą mieszkanką naszej gminy. Takiego wieku możemy tylko pozazdrościć. 200 lat Pani Antonino!





## Nie pozostawiaj odpadów pod PSZOK

Z uwagi na powtarzające się przypadki pozostawiania odpadów pod zamkniętą bramą Punktu Selektywnej Zbiórki Odpadów Komunalnych (PSZOK) w Regulach przypominamy, że zgodnie z obowiązującymi na terenie gminy przepisami korzystanie z PSZOK jest możliwe wyłącznie w godzinach jego pracy (wtorki: 7:00–13:00; czwartki: 13:00–19:00; soboty: 10:00–16:00).

Przyjmowanie odpadów do PSZOK następuje po przeprowadzeniu weryfikacji adresu nieruchomości, z której pochodzą odpady oraz po okazaniu dowodu uiszczenia opłaty za odbiór i zagospodarowanie odpadów komunalnych na terenie gminy Michałowice.

Teren PSZOK jest objęty ciągłym monitoringiem, a na terenie obowiązuje całkowity zakaz podrzucania odpadów pod groźbą kary



administracyjnej. Prosimy o stosowanie się do zasad.

## Dziki zwierzęta – jak im pomóc?

**Zachęcamy Państwa do zapoznania się z kilkoma wskazówkami, jak pomóc dzikim zwierzętom (rannym, potrąconym czy znajdującym się poza miejscem ich naturalnego przebywania).**

Jedną z częstszych przyczyn urazów u zwierząt są wypadki komunikacyjne, czyli potrącenia. W takich sytuacjach większość z nas chce pomóc, jednak pamiętajmy zawsze, że najważniejsze jest nasze bezpieczeństwo i to, aby taka pomoc nie spowodowała przykrych konsekwencji dla nas. Dzikie lub samodzielnie biegające zwierzęta mogą zawsze stanowić niebezpieczeństwo dla człowieka.

Jeżeli ranne zwierzę znajduje się przy drodze, a my podróżujemy samochodem, trzeba pamiętać o włączeniu świateł awaryjnych, rozstawieniu trójkąta awaryjnego i założeniu kamizelki odblaskowej.

Zbliżając się do zwierzęcia należy zachować ostrożność. Ból, stres czy szok wywołują często reakcje obronne – dzikie zwierzę, mimo silnego urazu, może nas zaatakować. Ratując zwierzę, musimy mieć na uwadze to, że ono nie jest świadome tego, że chcemy mu pomóc.

Sytuacja komplikuje się, gdy pomocy wymaga duże dzikie zwierzę (sarna, łoś, dzik). Niestety, sami wówczas niewiele możemy zrobić. Najważniejsze to poinformować odpowiednie służby. Powinniśmy również zabezpieczyć miejsce oraz zapewnić zwierzęciu spokój i ciszę, czym zmniejszymy jego strach.

pomagamy  
zwierzętom  
- ważne telefony

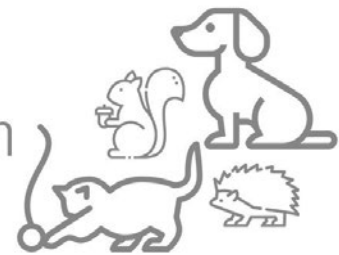

Gmina Michałowice ma podpisaną umowę z firmą Jacek Wojcieszek „Pensjonat Pies i Kot”, która zajmuje się udzielaniem pomocy, odławianiem i transportem bezdomnych i wolno żyjących zwierząt. Przypadki zwierząt wolno żyjących, znajdujących się poza miejscami ich naturalnego przebywania, należy zgłaszać do Urzędu Gminy Michałowice tel. 22 350 91 33 – w godzinach jego pracy lub na Komisariat Policji w Regulach, tel. 22 723 41 70 poza godzinami pracy urzędu. W sytuacjach zagrażających bezpieczeństwu publicznemu, zwierzęta te będą odławiane. Rannym zwierzętom wolno żyjącym udzielana jest również pomoc lekarsko - weterynaryjna.

Do potrącenia zwierzęcia często dochodzi nieumyślnie, ale nie zwalnia nas to z obowiązku udzielenia lub wezwania pomocy (art. 25 Ustawy o ochronie zwierząt). Niestety, wielu kierowców, którym przytrafi się taka sytuacja, woli oddalić się z miejsca zdarzenia, nie informując nawet odpowiednich służb.

Takie zachowanie, w świetle przepisów, traktowane jest identycznie jak ucieczka z miejsca zdarzenia przy innych rodzajach kolizji i podlega karze aresztu lub grzywny.

## Liście w ogrodzie

Zastanawiasz się co zrobić z liśćmi w ogrodzie po ich zagrabieniu?

- Podpowiadamy -

### LIŚCIE TO NIE ŚMIECIE !

Natura jest najlepszą kreatorką, dlatego warto podglądać nieomylny świat przyrody i przemyślać do swojego ogrodu naturalne rozwiązania. Niestety obecnie wiele liści ląduje w foliowych workach, jako odpady organiczne, a powinny pozostać w ekosystemie.

### Ciepła ściółka

Gruba, ciepła ściółka potrafi przysłużyć się niektórym krzewom i roślinom okrywowym, m.in. hortensje ogrodowe, katalpa, klon palmowy, magnolie, róże, miskanty, rozplenica japońska.

Już na początku jesiennych przymrozków należy zapewnić skuteczną ochronę przed chłodem i wodą. Okrywy można z powodzeniem robić właśnie z liści – sucha warstwa izolacyjna o grubości około 30 cm powinna w pełni wystarczyć. Aby jesienny wiatr nie rozwiewał ściółki, warto zabezpieczyć ją gałęziami.

### Naturalna ochrona dla zwierząt

Pasjonaci ogrodnictwa wiedzą, że naturalna ściółka to doskonała ochrona nie tylko dla roślin, ale również dla najmniejszych mieszkańców ogrodowych rabat. Jeże szczególnie docenią ciche schronienie wśród opadłych liści. Te małe zwierzątka są prawdziwymi pogromcami ślimaków.

W liściach również chętnie żerują ptaki dla których stanowią one jesiennozimową spiżarnię.

### Liście, trawa jako nawóz

Aby wytworzyć naturalny preparat do zasilania roślin, należy zebrać opadłe liście, skoszoną trawę (za wyjątkiem liści porażonych przez choroby czy pasożyty) i wrzucić do kompostownika. Mokra liście oraz trawa tworzą grubą, ciężką masę którą, należy układać poziomami, przesypując każdą z warstw piaskiem/ziemią, korą lub rozdrobnionymi gałązkami. Działając w ten sposób, zapewnisz



dostęp powietrza do przyzmy kompostowej. Zgromadzone liście, trawę należy przetrząsnąć kilka razy w roku.

W okresie letnim należy zwilżyć powstający kompost wodą, najlepiej z dodatkiem azofoski, co przyspieszy rozkład substancji organicznych i wzbogaci nawóz w cenny azot.

Liście można bez problemu przechowywać w workach jutowych lub foliowych. Należy jednak pamiętać, że liście muszą być suche. Przy pierwszym wiosennym koszeniu trawy liście dobrze jest wysypać na trawnik, jako wartościowy nawóz organiczny.

Innym sposobem na wykorzystanie zebranych liści może być przekopanie ich z ziemią np. w warzywniaku.

**PAMIĘTAJ:** Na pewno należy wybierać z ogrodu wszystkie liście orzecha włoskiego (z uwagi na różne niekorzystne składniki) i kasztanowca (większość tych drzew jest w Polsce porażona szkodnikami).





## VI Półmaraton „Lasy nad Utratą”

**Łukasz Wojtyna z Michałowic-Wsi oraz Anna Siwirska z Podkowy Leśnej zwycięzcami VI półmaratonu „Lasy nad Utratą”.**

14 września br. nad zalewem w Komorowie stawilo się w sumie 114 biegaczek i biegaczy na starcie biegu na 5 km oraz 117 – na dystansie półmaratonu. Jednak zanim rozpoczęły się główne biegi, wzorem ubiegłych lat wstępem do nich były starty 74 najmłodszych biegaczy na dystansach 200 m, 400 m i 1 km.

W biegu na dystansie 5 km zwyciężył Robert Kowalski, natomiast wśród kobiet pierwsza na mecie była Małgorzata Bujanowska, która była również najszybszą mieszkanką gminy w tej kategorii. Wśród panów najszybszym naszym mieszkańcem okazał się Marcin Wysocki. Półmaraton wygrała Anna Siwirska z czasem 01:29:06, natomiast wśród mężczyzn triumfował Łukasz Wojtyna osiągając czas 01:18:46. Najszybszymi mieszkańcami gminy w półmaratonie byli: Anna Koba i Łukasz Wojtyna trenujący w lokalnej grupie biegowej „Rozbiegane Michałowice”. Zwycięską sztafetą była drużyna mieszana „Rozbiegany Piastów” w składzie: Tomasz Kowal, Małgorzata Rędzińska, Vitaliy Potoroka, Volodymyr Tkachenko. Wśród dzieci, wszyscy uczestnicy byli zwycięzcami.

Zwycięzcy klasyfikacji generalnej kobiet i mężczyzn, a także, najszybsi biegacze gminy Michałowice otrzymali nagrody i pamiątkowe statuetki, które z pewnością staną na eksponowanym miejscu.

Posilić się można było na stoisku pań z KGW „Michaśki”, a zmęczone mięśnie rozluźnić w strefie masażu przygotowanej przez Specjalistyczne Centrum Rehabilitacji Vita.







Ogromne gratulacje dla wszystkich biegaczy szóstej edycji półmaratonu oraz biegu na 5 km „Lasy nas Utratą”. Gratulacje i podziękowania składamy również wolontariuszom, sponsorom nagród oraz współorganizatorowi VI edycję biegów AZS Warszawa.



Partnerami wspierającymi organizację VI edycji wydarzenia byli: restauracja U Ochmanów z Opaczy-Kolonii, restauracja Magazyn 5 z Michałowice, Specjalistyczne Centrum Rehabilitacji Vita, Grupa Progress – Ubezpieczenia, Ekobrygada oraz Koło Gospodyń Wiejskich „Michaśki”.

## Malina Ożóg, mieszkanka Michałowic, Mistrzynią Świata WKA Karate Kumite

**Wielki sukces mieszkanki Michałowic. Malina Ożóg zdobyła złoto w Mistrzostwach Świata WKA Karate Kumite. Gratulacje naszej mistrzyni złożyła Małgorzata Pachecka, wójt gminy.**

Mistrzostwa Świata federacji WKA odbyły się na Malcie. Malina nie miała sobie równych i zdobyła złoty medal w kumite, czyli walkach na macie. Nie jest to jednak jej pierwszy międzynarodowy sukces. W 2021 roku zajęła II miejsce w Mistrzostwach Świata WUKF w Rumunii.

Malina ma lat 12. Jest pełną energii i determinacji dziewczyną, która od 8 lat ćwiczy karate. Jej pasja do tej sztuki walki zrodziła się już we wczesnym dzieciństwie, gdy wraz ze starszą siostrą rozpoczęła treningi w klubie IKA Poland. Najpierw trenowała w Dojo w Warszawie, obecnie - w Dojo w Raszynie.

Już od najmłodszych lat Malina przejawiała wyjątkową zdolność do skupienia i dyscypliny, co szybko zaowocowało osiągnięciami na macie. Jest niezmiernie wytrwała w systematycznych i intensywnych treningach.



Rok po roku Malina udowadniała swoje umiejętności na lokalnych, krajowych i międzynarodowych turniejach, zdobywając kolejne medale i wyróżnienia. Aż w końcu, w tym roku, sięgnęła po złoto!

Gratulujemy i życzymy kolejnych sukcesów.

*Źródło zdjęcia: zdjęcie z fb International Karate Association Poland*



## II Mistrzostwa w Bilardzie Holenderskim

**12 października 2024 roku w świetlicy w Pęcicach Małych odbyły się Mistrzostwa Seniorów w Bilardzie Holenderskim, które zostały zorganizowane przez Koło nr 9 Polskiego Związku Emerytów, Rencistów i Inwalidów (PZERI).**

Wydarzenie przyciągnęło zarówno uczestników, jak i widzów, tworząc wyjątkową atmosferę pełną emocji i sportowej rywalizacji.

W mistrzostwach udział wzięło 20 zawodników reprezentujących sześć kół seniorów z naszej gminy. W trzyrundowej rozgrywce najlepiej poradzili sobie:

- Hanna Tumiłowska z Koła nr 10 w Suchym Lesie w kategorii kobiet;
- Zdzisław Krupa z Koła nr 9 w Pęcicach Małych w kategorii mężczyzn i OPEN;
- Zdzisław Krupa zdobył również wyróżnienie za najwyższy wynik w rundzie, uzyskując tytuł „Wirtuoza 2024”.

Nagrody i puchary wręczyli: przewodnicząca, Ewa Adamczyk oraz członkowie zarządu oddziału PZERI Michałowice, a także organizatorzy turnieju, Katarzyna Szmania-Rasz (przewodnicząca koła nr 9) oraz Tadeusz Stępień (pomysłodawca i sędzia główny turnieju).



### WYDARZENIA

## Gminny Dzień Psa

**7 września, plac Ignacego Paderewskiego w Komorowie należał do psów i ich opiekunów, a główną ideą organizowanego wydarzenia była szeroko pojęta opieka nad naszymi czworonożnymi przyjaciółmi.**

I dlatego tego dnia na placu Paderewskiego opiekunowie m.in. mogli porozmawiać z psim zoopsychologiem, zaciągnąć porad lekarza weterynarii, rehabilitanta oraz wziąć udział w warsztatach udzielania psu pierwszej pomocy. Ponadto odbywały się spotkania z osobą z niepełnosprawnością i jej psim przewodnikiem oraz wolnotariuszami ze schroniska w Milanówku. Można było także zapoznać się z ofertą ubezpieczeń dot. leczenia czworonogów.

Odbywały się również warsztaty robienia szarpaków i innych psich zabawek. Na torze biegowym każdy mógł się sprawdzić w canicrossie, sporcie polegającym na ciągnięciu opiekuna przez psa.

Dzień Psa w gminie Michałowice niewątpliwie dostarczył miłośnikom czworonogów wiele atrakcji i wiedzy, dawał też możliwość spotkań i bezpiecznych interakcji między psami.





# Obchody 80. rocznicy powstania war

Tegoroczne uroczystości i wydarzenia związane z upamiętnieniem powstania warszawskiego i boju pod Pęcicami odbyły się w wielu miejscach naszej gminy. *„Nasza wspólna obecność ma szczególne znaczenie w staraniach o zachowanie pamięci o dniach walki, o bohaterach, często młodych i bardzo młodych Polakach, którzy nie potrafili pogodzić się z niewolą, nie umieli oddać wolności i dla niej poświęcili swoje życie* – powiedziała podczas uroczystości przed Pomnikiem-Mauzoleum w Pęcicach wójt, Małgorzata Pachecka.

## 58. rajd Po Kamienistej Drodze w Pęcicach – 28 lipca 2024 r.

Wydarzenie trwa nieprzerwanie od 1967 r. Jest jedną z form uczczenia rocznicy Powstania Warszawskiego i upamiętnienia poległych w bitwie pod Pęcicami, gdzie 91 powstańców z IV Obwodu Ochota AK i z VII Obwodu „Obroża” straciło życie 2 sierpnia 1944 roku. Ma stałe miejsce w programie obchodów Powstania ogłaszanych przez Prezydenta m. st. Warszawy.

Podobnie, jak w latach ubiegłych, także i tym razem przed pęcickim Pomnikiem-Mauzoleum zgromadziło się ponad 250 osób, którym pamięć o „Orlętach Pęcickich” leży na sercu. Wśród przybyłych gości znaleźli się przedstawiciele rodzin poległych i pomordowanych w bitwie pod Pęcicami (krewni Zbigniewa Arendarczyka ps. „Zajaczek”, Zbigniewa Chrzanowskiego ps. „Wilk”, Jana Konowrockiego ps. „Balbina”, Antoniego Ważyńskiego ps. „Stefan”), Powstańcy Warszawscy (Stefan Pastewka ps. „Jurek” – żołnierz IV Obwodu Ochota AK, Bogdan Bartnikowski ps. „Mały” – żołnierz IV Obwodu Ochota AK, Zbigniew Daab ps. „Kapiszon” – żołnierz IV Obwodu Ochota AK, Jan Wit-



kowski ps. „Jaś” – żołnierz I Obwodu AK „Radwan”), delegacje kombatanckie, i przedstawiciele Wojska Polskiego.

Ponadto na uroczystości obecni byli reprezentanci samorządu wojewódzkiego (Marszałka Województwa Mazowieckiego reprezentowała Agnieszka Kuźmińska), powiatowego (Starosta Powiatu Pruszkowskiego, Adrian Ejssymont i Przewodniczący Rady





# szawskiego w gminie Michałowice



Powiatu, Rafał Sieradzki), gminy Michałowice (radni, z Przewodniczącym Rady Gminy, Jarosławem Hirnym-Budką na czele), a także gmin i miast ościennych (Pruszków, Piastów, Raszyn, Podkowa Leśna, Piaseczno, Urząd Dzielnicy Warszawa-Ochota), przedstawiciele Policji, Straży Pożarnej, w tym drużyny i druhowie z młodzieżowej drużyny OSP Nowa Wieś, delegacje sołectw, stowarzyszeń, mieszkańcy gminy oraz okolicznych miejscowości.

Uczestnicy uroczystości wysłuchali pieśni powstańczych, m.in. „Warszawskich dzieci”, „Marszu Mokotowa”, „Sanitariuszki Małgorzatki”, czy na specjalne życzenie Powstańców „Pałacyku Michla”, w wykonaniu zespołu kameralnego filharmoników łódzkich „No-Net” i zespołu wokalnego „Arte positiva”.

Następnie odbyła się msza polowa, którą celebrował ks. Marek Bednarek z parafii pw. Świętego Krzyża w Warszawie. Na koniec zebrani odśpiewali pieśń „Boże, coś Polskę”.

Najważniejszym elementem wydarzenia był uroczysty Apel Poległych, któremu towarzyszyły skupienie i zaduma. Prowadził go płk. rezerwy Lech Pietrzak.

Na zakończenie uroczystości oddano salwę honorową i złożono kwiaty. Przed złożeniem kwiatów nastąpiło zapalenie i złożenie Znicza Pamięci. Dokonali tego

ppłk Stefan Pastewka, Maksymilian Warmuz (Młodzieżowa Sekcja Klubu PTTK „Varsovia”) i Julia Kopcińska (Młodzieżowa Drużyna Ochotniczej Straży Pożarnej z Nowej Wsi).

Uroczystość jest od wielu lat organizowana przez władze Gminy Michałowice, Klub PTTK „Varsovia” pod patronatem Stefana Jaronia-Kowalskiego, Oddział Stołeczny PTTK im. Aleksandra Janowskiego, we współpracy ze środowiskiem kombatanatów z Ochoty.

Zwieńczeniem 58. Rajdu „Po kamienistej drodze” było złożenie wieńców i zapalenie zniczy na gro-







bach uczestników boju pęcickiego oraz osób kultuwających pamięć o tym wydarzeniu.

2 sierpnia br, mieszkańcy Komorowa po raz kolejny spotkali się, żeby wspólnie oddać cześć powstańcom warszawskim. Na wydarzenie zaprosiło mieszkańców Stowarzyszenie Kulturalny Komorów oraz tutejsza parafia. Po mszy świętej uczestnicy przeszli pochodem na Zieleniec, gdzie złożono kwiaty i zapalono znicze. Organizatorzy opowiedzieli o Powstaniu Warszawskim, jego bohaterach i komorowskim miejscu pamięci.

## Obchody w Komorowie – 31 lipca i 2 sierpnia 2024 r.

Do wspólnego śpiewania piosenek powstańczych na terenie kościoła w Komorowie, na skwerze ks. Tadeusza Kozłowskiego, 31 lipca br. zaprosiło mieszkańców gminy Towarzystwo Komorowianie.

Zabrzmiały pieśni i piosenki powstańcze tj.: Modlitwa AK, Mała dziewczynka z AK, Warszavo ma, Marsz Mokotowa, „Pałacyk Michła, czy Sanitariuszka Małgorzatka. Śpiewanie zwieńczyły już tradycyjnie „Warszawskie Dzieci”. Wokalnie i poprzez grę na instrumentach do wspólnego śpiewania zachęcał zespół „KAPSEL”.

Na zakończenie uczestnicy spotkania udali się na teren cmentarza powstańczego, na tzw. Zieleniec (na ulicy Kotońskiego, przy szkole), gdzie odsłonięto tablicę z informacją historyczną o tym miejscu.

Przed szkołą wraz z komorowskimi drużynami Związku Harcerstwa Rzeczypospolitej: 32 Mazowiecką Drużyną Harcererek "Hesperis", 32 Mazowiecką Gromadą Zuchenek „Pszczółki z Krainy Słońca” oraz 32 Mazowiecką Drużyną Harcerzy „Akwilon”, pod kierownictwem Witolda Błaszczyka, zaprosili do wspólnego śpiewania.





## Piknik Patriotyczny w Michałowicach – 28 września br.

Odbył się na palcu przy ul. Ks. Jerzego Popiełuszki. Poprzedzony był mszą św. w intencji powstańców warszawskich z Michałowic.

Częścią pikniku był bieg na dystansie 1944 m, w którym uczestniczyło kilkudziesięciu zawodników. Każdy mógł pokonać dystans we własnym tempie. Nie ważny był czas. Na mecie biegacze otrzymali pamiątkowy medal.

Uczestnicy pikniku mieli także okazję zobaczyć pokaz powstańczych pojazdów i uzbrojenia prezentowanych przez grupę historyczno-edukacyjną „Szare Szeregi”, odlewanie cynowych żołnierzyków, również mogli własnoręcznie wybić okolicznościową monetę albo poczuć ciężar karabinu.

Ponadto zebrani usłyszeli wzruszające opowieści o mieszkańcach Michałowic, którzy poszli walczyć



w powstaniu. W Michałowicach powstała ścieżka edukacyjno-historyczna, która początkowo prowadziła do 11, a obecnie do 16 miejsc, w których mieszkali michałowiccy powstańcy.

Piknik uświetnił koncert piosenek powstańczych i wojennych w wykonaniu chórów: Michałowiczanka i Czerwone Korale. Był także poczęstunek dla mieszkańców.

Współorganizatorami wydarzenia byli: Społeczny Komitet dla Upamiętnienia Powstańców Warszawskich z Michałowic, Biblioteka w Michałowicach, KGW Michałki, Zarząd Osiedla Michałowice, Sołectwo Opacz Mała, Sołectwo Michałowice oraz Koła Emerytów i Rencistów nr 2 i 11.



## 21. Rajd Pęcicki – 2 października br.

Tego dnia nauczyciele i uczniowie szkoły podstawowej w Nowej Wsi przemaszerowali do Pomnika - Mauzoleum w Pęcicach, gdzie spotkali się wszyscy uczestnicy tej uroczystości. Tam zgromadzili się przedstawiciele szkół gminnych i zaproszeni goście.





Wśród nich byli m.in.: Danuta Dworakowska-Jędrzak, sanitariuszka w Powstaniu Warszawskim z 2 Kompanii Szturmowej Starówka „Gozdawy”, Krystyna Nowakowska - mieszkanka Komorowa, kuzynka Zbigniewa Chrzanowskiego, 14 - letniego powstańca, który zginął w Pęcicach, Wojciech Grzeniewski - sekretarz gminy, Elżbieta Biczuk - zastępca przewodniczącego rady gminy i sołtys Nowej Wsi, przedstawiciele szkół, stowarzyszeń, rodziców i dziadków uczniów. Powitała ich Bogumiła Kukwa, dyrektorka szkoły w Nowej Wsi.

W zadumę wprawiły słowa i modlitwa nauczyciela religii w szkole w Nowej Wsi, księdza Pawła Paligi, oraz gościa honorowego, Pani Danuty Dworakowskiej - Jędrzak, uczestniczki Powstania Warszawskiego.

Część artystyczną uświetnili uczniowie szkół gminnych z Nowej Wsi, Komorowa i Michałowic. Cieszyła także obecność absolwentów szkoły w Nowej Wsi, w tym szczególnie Juliana Niedbały, który aktywnie włączył się w przebieg uroczystości, grając na werblach podczas ceremonii składania kwiatów, oraz na perkusji, prezentując w duecie z koleżanką wiązanek polskich pieśni patriotycznych, na zakończenie części oficjalnej uroczystości.

Przy Pomniku-Mauzoleum wręczono nagrody laureatom Konkursu Literacko-Plastycznego „Ci co zginęli w walce...” pod patronatem Małgorzaty Pacheckiej, wójt gminy Michałowice, oraz zwycięzcom Gry Terenowej.

Tegorocznymi nagrodzonymi w konkursie są:

■ kategoria poetycka:

I miejsce Nagroda Wójta Gminy Michałowice - Zofia Tomaszewska, szkoła w Michałowicach,

II miejsce - Szymon Purchała, szkoła w Michałowicach,

III miejsce - Maria Marciniak, szkoła w Komorowie,

wyróżnienia: Emilia Mikulska, Katarzyna Mocarska, Barbara Łazia ze szkoły w Nowej Wsi.





### ■ kategoria plastyczna:

I miejsce Nagroda wójt Gminy Michałowice - Jan Łapiński, szkoła w Nowej Wsi,

II miejsce - Anastazja Yasnyska, szkoła w Michałowicach,

III miejsce - Lidia Klepczarek, szkoła w Komorowie;

wyróżnienia: Emilia Mikulska i Zofia Kuźma z Nowej Wsi oraz Adam Kurman z Michałowic.

Pod koniec uroczystości wszyscy zgromadzeni ustawili się w wielki symbol Polski Walczącej, nagrywany z dźwiękiem. Była to nowa inicjatywa, zaaranżowana w tym roku.

*Beata Wiszniewska, Zofia Podlasińska*

## Medale i wyróżnienia

Szef Urzędu do Spraw Kombatantów i Osób Represjonowanych wyróżnił w tym roku Klub PTTK „Varsovia” Medalem „Pro Patria”, w uznaniu szczególnych zasług w kultywowaniu pamięci o walce o niepodległość Rzeczypospolitej Polskiej. Odznaczył Jana Piwnika oraz Daniela Wolborskiego – prezesa i wiceprezesa Klubu.

Tradycją Rajdu po Kamienistej Drodze oraz Rajdu Pęcickiego jest wręczanie medali „Orzeł Pęcicki”. Są one przyznawane za kultywowanie w społeczeństwie, a szczególnie wśród młodzieży, pamięci o bitwie pęcickiej i Powstaniu Warszawskim. Tegorocznymi odznaczonymi są: Marzena Jankowska – Prezes Oddziału PTTK Warta (medal zaległy), Włodzimierz Majdewicz, Jan Piwnik, Szymon Pamrów – Członek Klubu PTTK „Varsovia”, Grzegorz Wysocki – były Zastępca Burmistrza Dzielnicy Warszawa-Ochota, Piastowskie Archiwum Miejskie (medal odebrał Dyrektor Daniel Dalecki), a także Anna Adamczewska i Kamil Połodziuk - nauczyciele ze szkół w Nowej Wsi oraz Michałowic oraz Roman Żuchowski- pracownik urzędu gminy.

## Śladami II wojny światowej - odkrywaj gminę Michałowice z questami

Pamięć II wojny światowej i Powstania 44 jest głęboko zakorzeniona w gminie Michałowice, z którą związany był szereg wybitnych patriotów i żołnierzy tego okresu. Z okazji 80. rocznicy wybuchu powstania warszawskiego powstała nowa edukacyjna gra terenowa, która jest dostępna o każdej porze dnia- quest. Wędrując pieszo lub rowerem trasą questu, uczestnicy gry odwiedzą Komorów, Pęcice, Reguły i Michałowice - miejsca związane z Polakami, którzy podczas II wojny światowej walczyli o wolną Polskę.

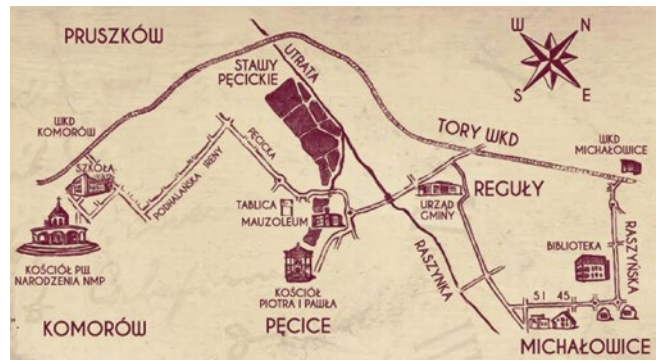

wice - miejsca związane z Polakami, którzy podczas II wojny światowej walczyli o wolną Polskę.

Zapraszamy do udziału w Questie na wycieczkę śladami powstańców.

## „Powstać, by żyć” – koncert w Regułach – 6 października br.

Powstać, by żyć to koncert poświęcony mało znanym epizodom z Powstania Warszawskiego z udziałem powstańczych małżeństw. 256 – tyle małżeństw wówczas zawarto. Ślub dawał nadzieję, był namiastką dawnej przedwojennej rzeczywistości. Przyjęcia weselne stawały się okazją do oderwania myśli od śmierci i grozy czasu wojny.

Na scenie sali multimedialnej dla uczestników koncertu zaśpiewała Gabriela Mościcka, akompaniowała jej Orkiestra Ludwika Sarskiego. O Powstaniu, losach żołnierzy i ślubach opowiadał aktor i reżyser, Leszek Zduń.

Koncert był zwieńczeniem gminnych obchodów 80. rocznicy wybuchu Powstania Warszawskiego. Dziękujemy wszystkim osobom, które zaangażowały się w organizację tegorocznych wydarzeń.





# Gminny Dzień Bezpieczeństwa i Odporności 2024



**Już po raz kolejny w naszej gminie mieszkańcy licznie wzięli udział w wydarzeniu, którego celem było szeroko pojęte bezpieczeństwo. W programie Gminnego Dnia Bezpieczeństwa i Odporności nie brakowało ciekawych wykładów, wystaw, pokazów, warsztatów i symulacji.**

Tego dnia, w sali multimedialnej urzędu gminy, miały miejsce prelekcje i debaty, m.in.: debata o bezpieczeństwie, wykład o oszustwach i bezpieczeństwie seniorów, domu i rodziny w sytuacjach kryzysowych, bezpiecznym paleniu w piecach oraz diecie jako skutecznym uzupełnieniu leczenia farmakologicznego.

Druga część Dnia Bezpieczeństwa i Odporności miała miejsce na parkingach, przy urzędzie gminy, gdzie odbywały się m.in.: pokaz akcji ratunkowej, symulacje dachowania samochodu, ćwiczenia z udzielania pierwszej pomocy, badania poziomu ciśnienia i glukozy we krwi, analiza składu ciała i badania tkanki tłuszczowej. Nie zabrakło także wojskowego







sprzętu, który szczególnie wśród najmłodszym budził największą ciekawość, warsztatów samoobrony oraz konnego patrolu i psów policyjnych.

W tym samym czasie, gdy na parkingu trwał piknik, z Granicy i Opaczy-Kolonii wystartowali uczestnicy „Rajdu Rowerowego” przygotowanego przez Stowarzyszenie ABC. Rowerzyści na kołach przemierzali gminę, wykonując po drodze wyznaczone zadania. Na zakończenie chętni mogli wziąć udział w plenerowej sesji fotograficznej „Fajne Łaski noszą kaski”.

Oczywiście na pikniku nie mogło zabraknąć okazji do zabawy m.in. na wspinaczkę, torze sprawnościowym w alkogoglach, quizach i warsztatach kreatywnych i kryminalistycznych oraz w miasteczku ruchu drogowego.

Na zakończenie Dnia Bezpieczeństwa i Odporności mieszkańcy obejrzeni film pt. „Notre – dame płonie”

Dziękujemy wszystkim zaangażowanym w organizację tego wydarzenia: Komenda Powiatowej Policji w Pruszkowie oraz Komisariat Policji w Michałowicach, OSP Nowa Wieś, Stowarzyszenie Aktywnie,

Bezpiecznie, Ciekawie - ABC, RES Stowarzyszenie, Dziewczyny z Komorowa - Koło Gospodyń Wiejskich, Pierwsza Mazowiecka Drużyna Obrony Narodowej zrzeszona w Stowarzyszeniu Obrona Narodowa RP, Wojskowe Centrum Rekrutacji Warszawa-Ochota, Przychodnia RESMED 40, Anna Kośmiejka - przychodnia ODNOWA, Centrum Ubezpieczeń u Juniora Justyna Kwiatkowska, AEDMax.pl z Sokołowa, PPHU PA-NEK, Krajowa Izba Kominiarska.





## „Fajne laski noszą kaski” – sesja zdjęciowa

Podczas Dnia Bezpieczeństwa i Odporności uruchomiliśmy plenerowe studio fotograficzne, gdzie chętni mogli uczestniczyć w sesji zdjęciowej pod hasłem "Fajne laski noszą kaski".

Bardzo nas cieszy, że coraz więcej osób zakłada kaski, a korzystanie z nich staje się standardem.

Kask nie tylko daje poczucie bezpieczeństwa, ale prawidłowo dobrany i założony, minimalizuje ryzyko urazów podczas wypadku.

Dziękujemy wszystkim osobom, które podczas Dnia Bezpieczeństwa i Odporności w Regułach wzięły udział w sesji fotograficznej i przyłączyły się do promowania akcji „Jedź z głową”.

Wśród nich są m.in: • Małgorzata Pachecka – wójt gminy Michałowice • Ewa Wierzgała – dyrektorka Centrum Usług Wspólnych • Magdalena Fimowicz-Wasiak – dyrektorka szkoły podstawowej w Michałowicach • Bogumiła Kukwa – dyrektorka Zespołu Szkolno Przedszkolnego w Nowej Wsi • Edyta Paják – dyrektorka Zespołu Szkół Ogólnokształcących







w Komorowie, a także przedstawicielki policji: • podinspektor Małgorzatą Pietrusiak – komendantką Komisariatu Policji w Michałowicach na czele • Iwona Mojecka – ze Stowarzyszenia „Polskiego Zrzeszenia Instruktorów Rowerowych” • Magdalena Krajnik-Partyka – była sołtys Reguł • Alicja Więckowska – była członkini Rady Sołectkiej Reguł.

Sesję fotograficzną i Rajd Rowerowy podczas Gminnego Dnia Bezpieczeństwa i Odporności zorganizowało Stowarzyszenie ABC.





# Dni Gminy Michałowice 2024



**14-15 września w gminie Michałowice odbyły się Dni Gminy, podczas których na mieszkańców czekały dwa dni pełne atrakcji. Sportowo i ekologicznie było podczas pierwszego dnia, gdzie mieszkańcy mogli uczestniczyć w VI Półmaratonie „Lasy nad Utratą”, wziąć udział w rajdzie „Michałowicka pętelka” i Ekopikniku. Natomiast drugi dzień to już Festyn Rodzinny i koncert Elektrycznych Gitar.**

## VI Półmaraton „Lasy nad Utratą” – 14 września, Komorów

Tego dnia, mimo kapryśnej pogody frekwencja dopisała: 114 biegaczek i biegaczy stawilo się na starcie biegu na 5 km, 117 - na dystansie półmaratonu, natomiast najmłodszych biegaczy na dystansach 200 m, 400 m i 1 km było 74.

Więcej o wydarzeniu na stronach: 39–40.

## Rajd „Michałowicka pętelka” i Ekopiknik – 14 września, Reguły

14 września br., w gminie Michałowice odbył się długo wyczekiwany piknik ekologiczny, który zgromadził mieszkańców z całej gminy oraz okolicznych miejscowości. Tym razem mottem pikniku było: "Dbamy o powietrze dla przyszłych pokoleń". Piknikowi

towarzyszył rajd "Michałowicka pętelka" – rajd Nordic Walking, rowerowy i dla rolkarzy.

Piknik składał się z wielu ekologicznych atrakcji. Chętni mogli m.in.: uczestniczyć w rajdzie, w warsztatach tradycyjnego kiszenia kapusty, samodzielnie przygotować świeże soki owocowe na rowerowej wyciskarce soków, posadzić rośliny znane z właściwości pochłaniających zanieczyszczenia powietrza, zapoznać się z olejomatami, które pozwalają zbierać zużyty olej spożywczy i już niebawem pojawią się w naszej gminie, wziąć udział w warsztatach dotyczących zielonych pasów (green belts), uczestniczyć w warsztatach naukowych, a także w kreatywnych ekowarsztatach, mieszkańcy mogli także przynieść swoje zepsute małe urządzenia AGD i, pod okiem ekspertów, nauczyć się, jak je naprawiać. Na najmłodszych czekał Teatr Katarynka ze spektaklem „Fra-







nia recykling, cztery żywioly i ekodancing”.

Wydarzenie było nie tylko świetną rozrywką, ale również cenną lekcją na temat ekologii i ochrony środowiska, która na długo pozostanie w pamięci uczestników.

Piknik był zrealizowany w ramach projektu pn. "Dbamy o powietrze dla przyszłych pokoleń" współfinansowanego ze środków Samorządu Województwa Mazowieckiego.

Partnerami wydarzenia byli: Dziewczyny z Komorowa - Koło Gospodyń Wiejskich, Koło Gospodyń Wiejskich "Graniczanki", Koło Gospodyń Wiejskich „Pęciczanki”, Gminna, Biblioteka Publiczna im. Marii Dąbrowskiej w Komorowie, RES Stowarzyszenie, Stowarzyszenie Aktywnie, Bezpiecznie, Ciekawie – ABC.

## Festyn Rodzinny i koncert Elektrycznych Gitar – 15 września, Granica

Niedziela to już czas dla całych rodzin na Festynie Rodzinnym, na którym czekały liczne warsztaty, zabawy i pokazy. Nie zabrakło stoisk Kół Gospodyń Wiejskich i gminnych bibliotek, lokalnych rękodzielników, strefy ninja i dmuchańców oraz przejażdżek na kucykach. Uczestnicy mogli zobaczyć pokazy: taneczny mieszkanek i mieszkańców gminy, którzy uczestniczą



w zajęciach „Tanecznym krokiem przez świat” w ramach BO2024, karate, a najmłodsza widownia mogła uczestniczyć w pokazie „Rozchmurz się”.

Podczas festynu, we współpracy z Fundacją DKMS (Baza Dawców Komórek Macierzystych Polska) i gminnymi wolontariuszami, odbyła się szczytna akcja pt.: "I ty możesz uratować komuś życie".

Gwiazdą niedzielnego pikniku był zespół Elektryczne Gitary. Zespołu nikomu nie trzeba przedstawiać, bo któż nie zna takich przebojów jak: „Przewróciło się niech leży”, „Co ty tutaj robisz”, „Dzieci wybiegły”, „Jestem z miasta”, „To koniec”, „Noś długie włosy” i „Kiler”. Wszystkie je usłyszeliśmy w Granicy.

Dziękujemy Kołom Gospodyń Wiejskich z Granicy, Nowej Wsi, Komorowa, Michałowic i Pęcic Małych oraz bibliotekom w Komorowie i w Michałowicach za współorganizowanie festynu, a także wolontariuszom, którzy pomagali nam w akcji "I ty możesz uratować komuś życie".





# Spotkania w sali multimedialnej

## Wieczór z muzyką i literaturą



Wydarzenie, które odbyło się 6 września br. obejmowało czytanie fragmentów Kordiana Juliusza Słowackiego, dramatu, który w tym roku został wybrany jako lektura Narodowego czytania, oraz koncert operetkowy „Podróż na skrzydłach muzyki”

W rolę uczestników dramatu Słowackiego i czytających wcieli się: starosta pow. pruszkowskiego, Adrian Ejssymont, przewodniczący rady gminy Michałowice, Jarosław Hirny-Budka, członek zarządu pow. pruszkowskiego, Patryk Grabowski, przewodniczący rady pow. pruszkowskiego, Rafał Sieradzki, dyrektor Gminnej Biblioteki Publicznej w Michałowicach, Ewa Kisiel, Roman Żuchowski z referatu kultury i promocji urzędu gminy oraz czytelnicy biblioteki w Michałowicach - Andrzej Jakubaszek, Anna Księżny i Dominika Tola.

Na scenie sali multimedialnej, w drugiej części wieczoru, wystąpiła obdarzona przepięknym sopranowym głosem Iwona Tober, której na fortepianie akompaniował Stefano Seghedoni. W ich wykonaniu usłyszeliśmy m.in. utwory z *Wesołej Wdówki* czy ope-

ry *Tosca*. Niespodzianką wieczoru był występ młodej mieszkanki Nowej Wsi, Julii Szarlińskiej, która m.in. zajęła 2. miejsce w II Ogólnopolskim Konkursie im. Stanisława Jopka.

## „Wzory Radżastanu” – wernisaż prac Anny Stachery

8 września br. artystka zaprezentowała swoje najnowsze dzieła inspirowane bogatą kulturą i tradycją Radżastanu, jednego z najbardziej kolorowych i fascynujących regionów Indii.

Anna Stachera jest absolwentką ASP w Łodzi. Zajmuje się malarstwem sztalugowym, monotypią, kolażem oraz fotografią konceptualną. Należy do Związku Polskich Artystów Malarzy i Grafików. Mieszka i tworzy w Pęcicach Małych.

Prezentowane obrazy charakteryzują się żywymi kolorami i bogactwem detali, nawiązującymi do tradycyjnych wzorów i motywów Radżastanu. Wśród prac można zobaczyć zarówno obrazy, jak i komplementarne do nich zdjęcia – migawki z podróży.

Wydarzenie zorganizowało Stowarzyszenie „Przyjazne Jutro”, przy wsparciu finansowym i organizacyjnym gminy Michałowice.







## Melodie międzywojenne

29 września br. zespół zaprezentował wyjątkowy spektakl poetycko–muzyczny „Odrobinę szczęścia...” oparty na instrumentalnych wersjach międzywojennych polskich szlagierów filmowych i kabaretowych. W programie znalazły się utwory z lat 20. i 30. XX wieku, które cieszyły się ogromną popularnością przed wojną. Publiczność mogła usłyszeć takie hity jak m.in. „Błękitny Express”, „Już nie mogę dłużej kryć”, czy „Chcesz to mnie bierz”. Wieczór zakończył się owacjami na stojąco, a zespół zagrał na bis, piosenki „Sex appeal” oraz „Umówiłem się z nią na dziewiątą”, wykonywane niegdyś przez Eugeniusza Bodo.

Współorganizatorami spotkania był powiat pruszkowski oraz gminne biblioteki.

## Wernisaż wystawy malarstwa Ewy Brzeskiej

11 października br. odbył się wernisaż wystawy malarstwa Ewy Brzeskiej. To był wspaniały wieczór ze sztuką, który zgromadził liczną widownię. Artystka podzieliła się swoimi inspiracjami oraz opowiedziała o procesie twórczym, który towarzyszył przy powstawaniu obrazów.

Ewa Brzeska, mieszkanka Komorowa jest absolwentką Europejskiej Akademii Sztuk w Warszawie. Zajmuje się rysunkiem, grafiką i malarstwem w technice



olejnej. Jej ulubionymi motywami są pejzaże, kwiaty, portrety oraz zwierzęta. Artystka wystawia swoje prace od 2007 roku, a jej dzieła znajdują się w kolekcjach prywatnych w kraju i za granicą.

Podczas wernisażu goście mieli również okazję zapoznać się z nowo wydaną książką artystki pt. „Fredek”, do której wykonała ponad 100 ilustracji w technice akwarelowej.



# Pożegnanie Lata w sołectwach i osiedlach



Komorów osiedle



Michałowice



Komorów-Wieś



Piknik strażacki w Nowej Wsi





Michałowice-Wieś



Nowa Wieś



Opacz-Kolonia





## Nowy rok szkolny 2024/2025

**2 września w gminnych szkołach w Komorowie, Michałowicach i Nowej Wsi dla 2521 uczniów rozpoczął się nowy rok szkolny, który wraz z uczniami, nauczycielami i rodzicami przywitała wójt Małgorzata Pachecka.**



Nowy rok szkolny to czas na nowe doświadczenia i wyzwania. Zwłaszcza dla 297 pierwszoklasistów (52 w Nowej Wsi, 72 w szkole podstawowej w Komorowie, 125 w Michałowicach i 48 w LO w Komorowie) oraz nowych nauczycieli rozpoczynających pracę w naszych szkołach. W szkołach, które podczas wakacyjnej przerwy przeszły remonty.

Jak przekazała podczas uroczystości wójt gminy Michałowice, Małgorzata Pachecka, tegoroczne wakacyjne remonty, które trwały do ostatniego dnia wakacji, kosztowały 2 miliony złotych. Połowę tej kwoty pochłonęło wyciszenie akustyczne w Zespole Szkolno-Przedszkolnym w Nowej Wsi (więcej na stronie 14). Znaczącym kosztem był również remont w Zespole Szkół Ogólnokształcących w Komorowie, gdzie w części budynków wykonano nową instalację elektryczną.

W wyremontowanych i odświeżonych salach lekcyjnych zasiedli wypoczęci uczniowie, przed którymi 10 miesięcy nauki.

Wszystkim uczniom życzymy, żeby ta wspaniała atmosfera z rozpoczęcia roku szkolnego towarzyszyła do jego zakończenia. Aby wiedza i umiejętności, które w tym czasie zdobędą przyczyniły się realizacji ich marzeń.



# Ogólnopolski Program Grantowy „Rosnę z matematyką” – Przedszkole im. Mikołaja Kopernika w Nowej Wsi

**Nauczycielki wychowania przedszkolnego z Zespołu Szkolno – Przedszkolnego im. Mikołaja Kopernika w Nowej Wsi, Pani Magdalena Ligocka i Pani Anna Firlik w październiku 2023r. przystąpiły do ogólnopolskiego Programu Grantowego „Rosnę z matematyką” organizowanego przez Fundację mBanku we współpracy z Fundacją Dobra Sieć, którego zadaniem jest popularyzacja matematyki wśród dzieci w wieku przedszkolnym.**

Biorąc pod uwagę fakt, iż szkoła jest ukierunkowana na twórczy i aktywny rozwój dzieci, Panie napisały program „Poczuj matematykę”, dzięki któremu znalazły się w gronie laureatów III edycji programu i zdobyły grant na realizację autorskich działań. Realizacja projektu trwała cztery miesiące od 1 lutego do 30 maja 2024 r.

W grupie 6-latków został zrealizowany cykl ośmiu zajęć zgodnie z autorskim programem, w ramach których prowadzone były następujące lekcje.

- Orientacja przestrzenna.
- Organizacja czasu i przestrzeni.
- Liczenie.
- Dodawanie i odejmowanie.
- Pojęcie stałości liczby- równoliczność.
- Klasyfikowanie.
- Mierzenie długości, szerokości i wysokości.
- Intuicja geometryczna.

Projekt spotkał się z dużą aprobatą i zainteresowaniem dzieci. Realizacja zajęć, podczas których wykorzystywane były różnorodne formy aktywności, sprawiła, że nauka matematyki była dla dzieci przyjemnością. Za pomocą zmysłów zerówkowicze poznawali pojęcia matematyczne w sposób zabawny, ale także praktyczny. Zabawy matematyczno – plastyczne urozmaicały zajęcia, jak również zwiększały umiejętności motoryczne dzieci.

W toku różnorodnych zabaw dzieci rozwijały swoją ciekawość i kształtowały zainteresowania matematyczne przejawiające się w aktywności poznawczej.

Do wprowadzenia treści matematycznych wykorzystane zostały również metody czynne, oparte na działalności dziecka i problemowe, które pozwalały

odkrywać nowe wiadomości podczas rozwiązywania problemów, oraz samodzielnego poszukiwania rozwiązań. Kształtowana była spontaniczna i swobodna aktywność uczniów. Dzieci uczyły się orientacji w schemacie własnego ciała i przestrzeni, utrwały i poszerzały wiedzę na temat rytmów i rytmicznej organizacji czasu. Kształtowały u siebie umiejętności liczenia, dodawania, odejmowania i mierzenia, zostały wprowadzone w świat pojęć geometrycznych.

Jednocześnie wychowankowie ćwiczyli koordynację, równowagę oraz sprawność manualną. Połączone zostały bodźce wzrokowe, dotykowe i ruch, dzięki czemu możliwa była stymulacja ogólnorozwojowa wraz z edukacją matematyczną oraz podnoszenie kompetencji matematycznych uczniów.

Matematyka sensoryczna to odkrywanie świata doświadczeniem i eksperymentem. W związku z tym stworzony został w naszej sali kącik sensoryczno-matematyczny przeznaczony do samodzielnych działań.

Zwieńczeniem projektu był gminny konkurs Matematyczno – plastyczny „*Matematyczna, kreatywna pomoc dydaktyczna*”.

Wpłynęło bardzo dużo prac także z innych przedszkoli, które były niezwykle ciekawe i kreatywne. Wykonane przez dzieci prace wykorzystywane są jako pomoce do zabaw i zajęć. Pomagają one w zrozumieniu pojęć matematycznych, usprawniają motorykę, jak również percepcję wzrokową.

W ramach projektu poszerzona została baza dydaktyczna przedszkola o nowe pomoce np.: gry, klocki, liczydła. Stworzony został również matematyczny ebook.

Mamy nadzieję, że zajęcia prowadzone w ramach projektu wzbudziły duże zainteresowanie wśród dzieci i przyczynią się do rozwoju ich kompetencji matematycznych.

Autorki:

*Anna Firlik, Magdalena Ligocka,  
nauczycielki wychowania przedszkolnego  
w ramach realizacji projektu „Poczuj matematykę”  
Projekt dofinansowała Fundacja mBank*



# Fajne laski **noszą kaski!**



Jedź z głową

